

Załącznik do uchwały nr XLVI/262/18
Rady Miejskiej w Barwicach
z dnia 17 września 2018 roku



LOKALNY PROGRAM

rewitalizacji

dla gminy Barwice

na lata 2017 – 2023



Unia Europejska
Europejski Fundusz Społeczny





**Fundacja Nauka
dla Środowiska**
ul. Raclawicka 15-17
75-620 Koszalin
www.ndsfund.org,
tel. 94 347 82 05



**Aktywa Plus
Emilia Kowalska**
Bolesława Śmiałego 39/2
70-351 Szczecin
www.aktywaplus.pl
tel. 91 444 31 63



**Koszalińska Agencja
Rozwoju Regionalnego S.A.**
ul. Przemysłowa 8
75-216 Koszalin
www.karrsa.pl,
tel. 94 341 63 30



**„4C Centrum
Ekonomii Społecznej” sp. z o.o.**
ul. Koński Kierat 14/15
70-563 Szczecin
www.4c.szczecin.pl
tel. 91 881 26 94

Spis treści

Spis treści.....	3
Wstęp	4
1. Ogólna charakterystyka społeczno-gospodarcza gminy Barwice na tle regionu	5 - 13
2. Powiązania programu rewitalizacji z dokumentami strategicznymi i planistycznymi gminy Barwice.....	14-20
3. Diagnoza czynników i zjawisk kryzysowych w gminie Barwice	22
3.1. Metodologia diagnozy na potrzeby rewitalizacji	23
3.2. Wyznaczanie jednostek gminnych.....	24- 27
3.3. Analiza wewnętrznego zróżnicowania gminy ze względu na występowanie zjawisk kryzysowych: analiza ilościowa / statystyczna.....	28-58
3.4. Zasięg przestrzenny obszaru zdegradowanego i obszaru rewitalizacji w gminie Barwice	59-73
4. Diagnoza pogłębiona obszarów rewitalizacji z uwzględnieniem partycypacji mieszkańców i lokalnych liderów.....	74
4.1. Partycypacyjna ocena obszaru rewitalizacji.....	75
4.2. Charakterystyka podobszarów rewitalizacji – problemy, potrzeby, potencjały i propozycje rozwiązań	76
4.3.1. Podobszar rewitalizacji miasto Barwice 01.....	77-78
4.3.2. Podobszar rewitalizacji miasto Barwice 02.....	78-79
4.3.3. Podobszar rewitalizacji Gonne Małe.....	80
4.3.4. Podobszar rewitalizacji Tarmno	81
4.3.5. Podobszar rewitalizacji Chłopowo i Gwiazdowo i.....	82-83
4.3.6. Podobszar rewitalizacji Chwalimki.....	83
4.3.7. Podobszar rewitalizacji Kłodzino + Cybulino.....	84-85
4.3.8. Podobszar rewitalizacji Nowe Koprzywno.....	85-86
5. Wizja, cele i kierunki działania	87
5.1. Wizja.....	88
5.2. Cele i kierunki działania.....	88
6. Lista projektów rewitalizacyjnych.....	91
6.1. Główne projekty rewitalizacyjne dotyczące obszaru zdegradowanego, które będą realizowane w ramach danego programu rewitalizacji.....	92
6.2. Karty projektów.....	93-113
6.3. Harmonogram realizacji projektów rewitalizacyjnych	114
7. Mechanizmy zapewnienia komplementarności między poszczególnymi projektami rewitalizacyjnymi oraz pomiędzy działaniami różnych podmiotów i funduszy na obszarze objętym programem rewitalizacji	115
7.1 Komplementarność przestrzenna.....	116
7.2 Komplementarność problemowa	116-117
7.3 Komplementarność proceduralno – instytucjonalna.....	117-118
7.4 Komplementarność międzyokresowa.....	118
7.5 Komplementarność finansowa.....	118-119
8. Mechanizmy włączenia mieszkańców, przedsiębiorców i innych podmiotów i grup aktywnych na terenie gminy w proces rewitalizacji.....	120-123
9. System realizacji (wdrażania) programu rewitalizacji	124
9.1. Zespół ds. Rewitalizacji	125
9.2. Promocja LPR.....	125-126
10. System monitoringu skuteczności działań i system wprowadzania modyfikacji w reakcji na zmiany w otoczeniu programu	127-130
Spis map	131
Spis tabel.....	132
Spis wykresów.....	133
Dokumentacja zdjęciowa.....	134

Wstęp

Rewitalizacja jest skoncentrowanym terytorialnie procesem wyprowadzania obszarów zdegradowanych ze stanu kryzysowego. Jest prowadzona w sposób kompleksowy poprzez zintegrowane działania przede wszystkim na rzecz lokalnej społeczności, a także elementów, w którym te społeczności funkcjonują czyli gospodarki oraz przestrzeni przyrodniczej i funkcjonalno-technicznej. Cechą szczególną rewitalizacji jest jej partycypacyjny charakter co oznacza, że jest prowadzona przez interesariuszy na podstawie programu rewitalizacji. Celem lokalnego programu rewitalizacji jest planowanie i wdrażanie działań ukierunkowanych na ożywianie i zrównoważony rozwój obszarów, które utraciły dotychczasowe funkcje społeczne i gospodarcze.

Dokument został opracowany na podstawie ustawy o samorządzie gminnym (art. 18 ust. 2 pkt 6), zgodnie z Wytycznymi w zakresie rewitalizacji w programach operacyjnych na lata 2014–2020, wydanymi przez Ministra Rozwoju w dniu 2 sierpnia 2016 roku, a także z uwzględnieniem zapisów dotyczących „Zasad w zakresie opracowania programów rewitalizacji i realizacji działań rewitalizacyjnych w ramach RPO WZ 2014-2020”, opracowanych przez Urząd Marszałkowski Województwa Zachodniopomorskiego.

Niniejszy Lokalny Program Rewitalizacji Gminy Barwice powstał w ramach projektu rewitalizacji społecznej dla 18 samorządów lokalnych z województwa zachodniopomorskiego (tj. Barwic, Brojec, Brzeźna, Dobrej, Dobrzan, Drawna, Grzmiącej, Karnic, Kozielic, Krzęcina, Morynia, Ostrowic, Płotów, Radowa Małego, Rąbina, Szczecinka, Świdwina i Węgorzyna), który rozpoczął się 1 października 2017 roku. w ramach projektu zaplanowano dla społeczności lokalnych „dotacje” - każda w kwocie do 20 000 PLN. Ponadto, przeprowadzono wspólnie partycypacyjną diagnozę lokalną, a następnie ciąg działań animacji lokalnej wokół dobra wspólnego. Wszystkim uczestnikom zapewniono specjalistyczne doradztwo (architektów, ekonomistów, urbanistów, wykonawców budowlanych) oraz konsultacje przy tworzeniu planów rewitalizacji.



1 • Ogólna charakterystyka społeczno-gospodarcza gminy Barwice na tle regionu

Informacje ogólne

Gmina Barwice jest gminą miejsko-wiejską. Zlokalizowana jest na terenie powiatu szczecineckiego, w południowo-wschodniej części województwa zachodniopomorskiego. Graniczy z gminami Grzmiąca i Tychowo - od północy, gminami Borne Sulinowo i Czaplinek - od południa, z gminą Szczecinek - od wschodu i gminą Połczyn Zdrój - od zachodu.

Gmina zajmuje powierzchnię 258,89 km², co pod względem wielkości lokuje ją na 4 miejscu spośród 6 gmin powiatu Szczecineckiego, stanowiąc 14,3% jego obszaru oraz 1,13% powierzchni województwa zachodniopomorskiego. Siedzibą Gminy jest miasto Barwice, które zajmuje pow. 7,5 km². Lasy zajmują pow. 89,2 km² Gminy, tj. ok. 34,5% ogółu, użytki rolne 145,41 km², tj. ok. 56%, natomiast pozostałe tereny 24,28 km², stanowiąc ok. 9% powierzchni Gminy (w tym grunty zabudowane i zurbanizowane ok. 9 km²). Przeważający udział terenów rolnych świadczy o typowo rolniczym charakterze Gminy. Ponadto, na obszarze Gminy znajdują się 3 obszary chronione Natura 2000.

Rys. 1. Mapka gminy Barwice



Źródło: Strategia rozwoju turystyki dla miasta i gminy Barwice w latach 2008-2015, str. 5

Do najważniejszych szlaków komunikacyjnych przechodzących przez teren Gminy należą drogi wojewódzkie: nr 171, odcinek Bobolice – Barwice – Czaplinek oraz 172, odcinek Połczyn Zdrój – Barwice – Szczecinek.

Głównym ośrodkiem osadniczym jest miasto Barwice zamieszkałe przez 3 766 osób (31.12.2015 r.), co sytuuje je na pierwszym miejscu pod względem liczby ludności na terenie Gminy. w dalszej kolejności znajdują się dwa ośrodki osadnicze o liczbie mieszkańców przekraczającej 500 osób: Łeknica oraz Stary Chwalim.

Ludność

Sieć osadnicza Gminy obejmuje miasto Barwice oraz 44 pozostałe jednostki w ramach 20 sołectw. Charakteryzują się one dużym zróżnicowaniem pod względem liczby ludności. Ponad 43% ludności Gminy zamieszkuje miasto Barwice (2015 r.), zaś pozostała część małe wsie i osady w zabudowaniach znacznie oddalonych od głównych wsi, a tym samym od zaopatrzenia i usług.

W latach 2012-2015 liczba mieszkańców gminy Barwice charakteryzowała się nieznaczną tendencją spadkową. Od roku 2012 do 2015 liczba ludności spadła łącznie o 175 osób, w tym najwyższy spadek odnotowano w 2014 roku (o 104 os.). Wskazana tendencja spadku liczby ludności odpowiada zjawisku zaobserwowanemu także w województwie.

Według danych GUS liczba mieszkańców gminy Barwice w 2015 r. wynosiła 8 710 osób, z czego 49,9% ogółu stanowiły kobiety, a 50,1%- mężczyźni. Poniższa tabela przedstawia liczbę i strukturę ludności Gminy w latach 2012 – 2015.

Tabela nr 1. Mieszkańcy gminy Barwice w latach 2012-2015 (os.)

Mieszkańcy gminy	2012	2013	2014	2015
kobiety	4 447	4 434	4 378	4 347
mężczyźni	4 438	4 424	4 376	4 363
ogółem	8 885	8 858	8 754	8 710

Źródło: opracowanie własne na podstawie danych GUS

Wykres nr 1 Liczba mieszkańców gminy Barwice (tys. os.)

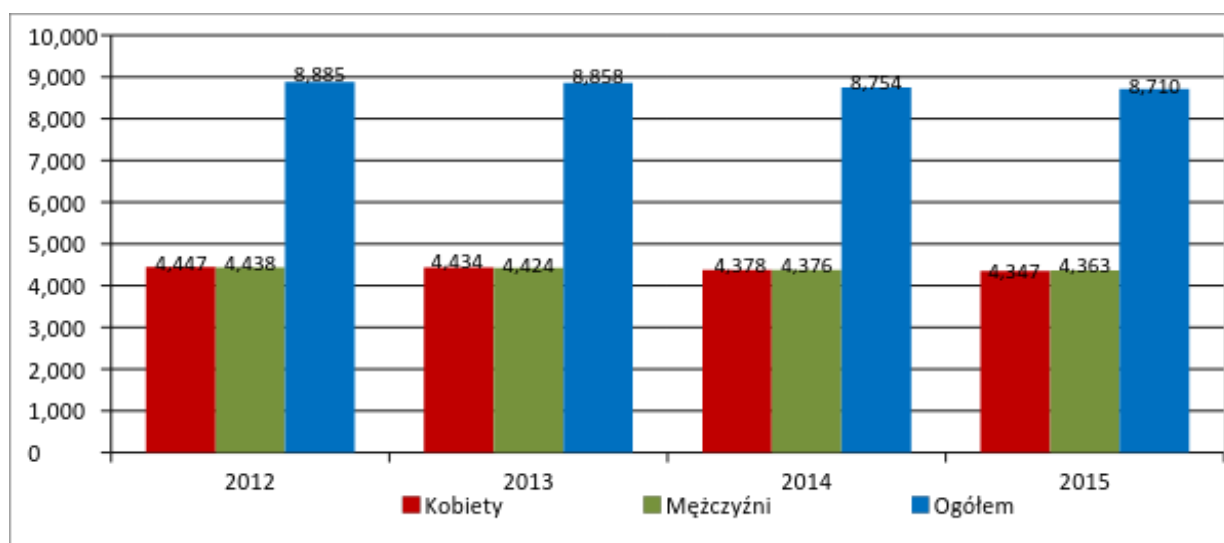

Źródło: opracowanie własne na podstawie danych GUS

Analizując zmiany zachodzące w strukturze ludności wg ekonomicznych grup wieku, należy wskazać na systematycznie zmniejszającą się liczbę osób w wieku zarówno przedprodukcyjnym, jak i produkcyjnym. w 2015 roku liczba osób w wieku przedprodukcyjnym wyniosła 1 346 osób, stanowiąc 15,5% liczby ludności ogółem. Wskaźnik ten rokrocznie (od 2012 roku) wykazywał spadek. Na uwagę zasługuje fakt, iż w 2015 roku pozostał on wyższy niż średnia dla województwa zachodniopomorskiego (14,41%) oraz nieco niższy niż wynik kraju (17,9%).

Liczba ludności w wieku produkcyjnym w 2015 roku wyniosła 5 935 osób, stanowiąc udział w ogólnej populacji 68,1%. w analizowanym okresie (2012-2015) odnotowano również stały wzrost osób w wieku poprodukcyjnym. Na koniec 2015 roku ludność w wieku poprodukcyjnym wyniosła 1 429 os., co stanowiło 16,4% ogółu populacji w Gminie - stosunku do roku bazowego (2012) wzrost ten wyniósł 186 osób, tj. ok. 15%. Należy również dodać, iż w 2015 roku po raz pierwszy liczba osób w wieku poprodukcyjnym przekroczyła liczbę osób w wieku przedprodukcyjnym. Świadczy to o narastającym i coraz bardziej powszechnym zjawisku starzenia się społeczeństwa.

Tabela nr 2. Ekonomiczne grupy wieku w gminie Barwice w latach 2012-2015 (os.)

Mieszkańcy gminy Barwice	2012	2013	2014	2015
wiek przedprodukcyjny	1 470	1 442	1 380	1 346
wiek produkcyjny ^a	6 172	6 084	6 000	5 935
wiek poprodukcyjny	1 243	1 332	1 374	1 429
ogółem	8 885	8 858	8 754	8 710

^a 15-59 lat kobiety, 15-64 lata mężczyźni

Źródło: opracowanie własne na podstawie danych GUS

Wykres nr 2 Prezentacja ludności gminy Barwice wg ekonomicznych grup wieku (tys. os.)

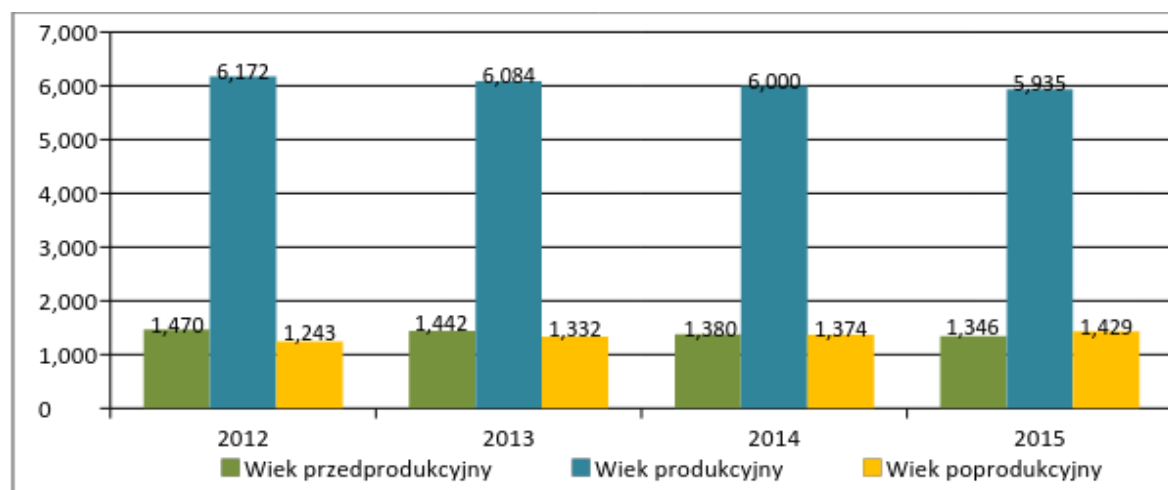

Źródło: opracowanie własne na podstawie danych GUS

Rynek pracy

Według stanu na dzień 31 grudnia 2015 r. liczba pracujących w gminie Barwice wynosiła 847 osób i była niższa o 13 wobec 2012 roku (tj. o 1,5%). Udział mężczyzn w liczbie pracujących ogółem w latach 2012 - 2015 był wyższy niż kobiet, w 2015 roku wyniósł 61,5%. Odsetek osób pracujących w ogólnej liczbie ludności w wieku produkcyjnym (5 640 os.) stanowił 15,0%.

Najniższą liczbę pracujących w badanym okresie odnotowano na koniec 2013 roku, wynosiła ona 758 osób. Wówczas osoby pracujące stanowiły 13% ludności w wieku produkcyjnym. Szczegółowe dane przedstawia Tabela nr 3.:

Tabela nr 3. Liczba pracujących kobiet i mężczyzn w gminie Barwice w latach 2012-2015 (os.)

Pracujący gminy	2012	2013	2014	2015
kobiety	352	349	343	326
mężczyźni	508	409	523	521
Ogółem	860	758	866	847

Źródło: opracowanie własne na podstawie danych GUS

W 2015 roku udział osób bezrobotnych w liczbie ludności w wieku produkcyjnym w gminie Barwice osiągnął poziom 17,3%. Stanowił wówczas najwyższą wartość w powiecie szczecineckim oraz znacznie przewyższył (tj. o 9,9 pkt. procentowych) województwo zachodniopomorskie (7,4%). Pomimo wysokich wartości wskaźnika bezrobocia, odnotowania wymaga jego systematyczny spadek (za wyjątkiem roku 2013 - dla gminy Barwice - wzrost wobec 2012 r. o 0,3 pkt. proc.) zarówno w gminie Barwice, jak i w województwie zachodniopomorskim.

Udział kobiet w ogólnej liczbie bezrobotnych (dla terenu gminy Barwice) w 2015 roku kształtował się na poziomie 54,8% i był najwyższy od 2012 roku (52,0%). Ze źródeł GUS wynika, że udział bezrobotnych kobiet w każdym roku badanego okresu (2012 - 2015) był wyższy niż udział mężczyzn, przy czym dla Województwa różnica wynosiła ok. 3 pkt. proc. wobec ok. 5 pkt. proc dla gminy Barwice.

Tabela nr 4. Udział bezrobotnych zarejestrowanych w liczbie ludności w wieku produkcyjnym w gminie Barwice i woj. zachodniopomorskim w latach 2012-2015 (%)

Jednostka samorządu terytorialnego	2012	2013	2014	2015
gmina Barwice	20,4	20,7	19,4	17,3
województwo zachodniopomorskie	10,1	10,0	8,6	7,4

Źródło: opracowanie własne na podstawie danych GUS

Wykres nr 3 Udział bezrobotnych zarejestrowanych w liczbie ludności w wieku produkcyjnym w gminie Barwice i woj. zachodniopomorskim w latach 2012-2015 (%)

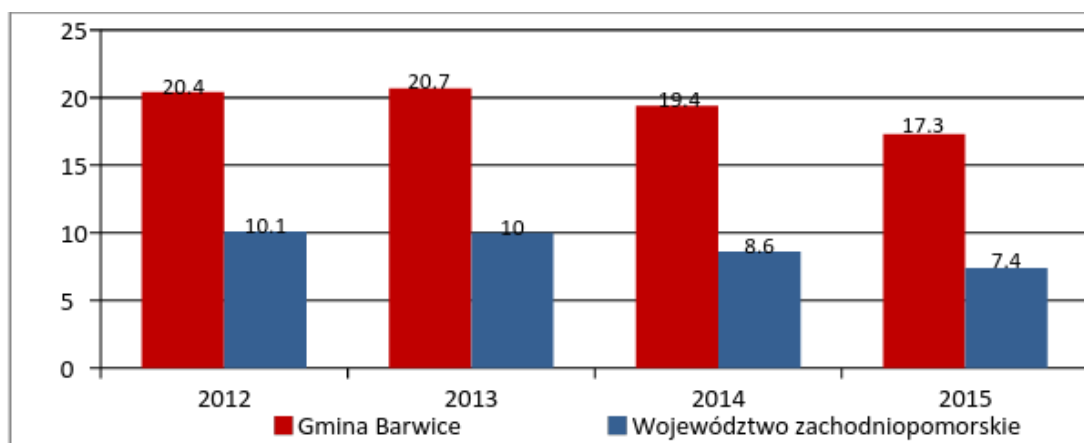

Źródło: opracowanie własne na podstawie danych GUS

Pomoc społeczna

W 2015 roku z pomocy społecznej skorzystało 1 847 mieszkańców gminy Barwice. Stanowi to 21,2% ogółu ludności. Wskaźnik ten znacząco przewyższa poziom dla województwa zachodniopomorskiego (7,7%). Dane te odzwierciedlają poziom ubóstwa mieszkańców gminy Barwice, gdyż głównym kryterium przyznawania świadczeń społecznych jest kryterium dochodowe.

Poniższa tabela prezentuje dane dot. udziału dzieci w wieku do lat 17, na które rodzice otrzymują zasiłek rodzinny w ogólnej liczbie dzieci w tym wieku w gminie Barwice (w 2015 r. 50,2%). Dla porównania zaprezentowano również dane dla woj. zachodniopomorskiego (25,1%). Wskazują one, że pomimo systematycznego spadku wartości wskaźnika (w gminie i województwie), w gminie Barwice poziom ten od lat (2012 - 2015) utrzymuje się na niemal dwukrotnie wyższym poziomie niż w regionie. Wysoki odsetek przyznanych świadczeń również dowodzi trudnej sytuacji materialnej rodzin z terenu gminy Barwice.

Tabela nr 5. Udział dzieci w wieku do lat 17, na które rodzice otrzymują zasiłek rodzinny w ogólnej liczbie dzieci w tym wieku w gminie Barwice i w woj. zachodniopomorskim w latach 2012-2015 (%)

Jednostka samorządu terytorialnego	2012	2013	2014	2015
gmina Barwice	59,9	57,0	52,6	50,2
województwo zachodniopomorskie	31,7	29,5	27,0	25,1

Źródło: opracowanie własne na podstawie danych GUS

Wykres nr 4 Udział dzieci w wieku do lat 17, na które rodzice otrzymują zasiłek rodzinny w ogólnej liczbie dzieci w tym wieku w gminie Barwice i w woj. zachodniopomorskim w latach 2012-2015 (%)

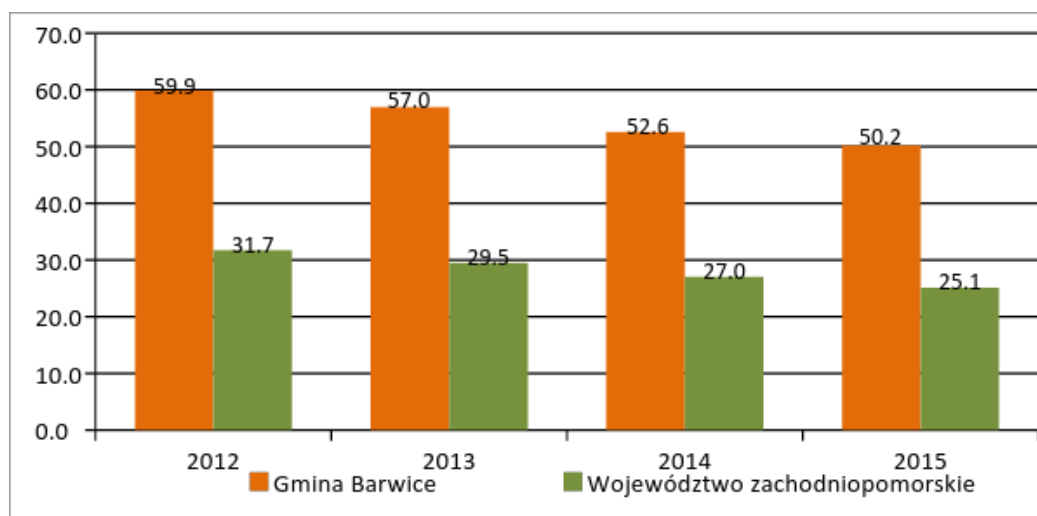

Źródło: opracowanie własne na podstawie danych GUS

Gospodarka

Dane dotyczące stanu gospodarki w gminie Barwice podano w oparciu o liczbę podmiotów gospodarki narodowej wpisanych do rejestru REGON w latach 2012-2015.

Według tak przyjętej metodologii w 2015 roku w ewidencji statystycznej wpisanych było 640 podmiotów gospodarczych, spośród których zdecydowana większość - aż 92,3% (tj. o 0,4 pkt proc. mniej niż w 2012 roku) należała do sektora prywatnego. w analizowanym okresie (2012 – 2015) nie odnotowano znaczącego przyrostu liczby firm – od 2012 roku przybyło łącznie 14 podmiotów. w 2015 roku wielkość wskaźnika ilości podmiotów gospodarczych przypadających na 1000 mieszkańców Gminy wynosiła 73 firm, to o 3 pkt. proc. więcej wobec 2012 r. (70%). Wielkość powyższego wskaźnika jest zdecydowanie niższa niż wartość osiągnięta przez województwo zachodniopomorskie w 2015 roku (129).

Analizując strukturę podmiotów gospodarki narodowej w gminie Barwice wg grup rodzajów działalności PKD – największą liczbę odnotowano w grupie „pozostała działalność” – pow. 400 dla każdego roku badanego okresu. Niemal trzy razy mniej podmiotów należało do grupy „przemysł i budownictwo” – ok. 150 w każdym roku z okresu 2012-2015. Najmniej podmiotów gospodarki narodowej w 2015 roku należało do grupy „rolnictwo, leśnictwo, łowiectwo i rybactwo” – poniżej 50 w każdym roku z badanego okresu. Jedynie liczba podmiotów z grupy „pozostała działalność” wykazywała jednoznaczną tendencję wzrostową. Liczba podmiotów z pozostałych grup nie wykazywała żadnej wyraźnej tendencji. Pomimo dużych zasobów ziemi gminy Barwice zaklasyfikowanych jako tereny uprawne, niewielki (7,5%) odsetek podmiotów gospodarczych wykazuje rolniczy charakter.

Tabela nr 6. Podmioty gospodarki narodowej wpisane do rejestru REGON w gminie Barwice według grup rodzajów działalności PKD 2007 w latach 2012-2015 (szt.)

Podmioty gospodarki narodowej	2012	2013	2014	2015
rolnictwo, leśnictwo, łowiectwo i rybactwo	48	47	44	48
przemysł i budownictwo	154	155	146	146
pozostała działalność	424	433	438	446
ogółem	626	635	628	640

Źródło: opracowanie własne na podstawie danych GUS

Wykres nr 5 Podmioty gospodarki narodowej wpisane do rejestru REGON w gminie Barwice według grup rodzajów działalności PKD 2007 w latach 2012-2015 (szt.)

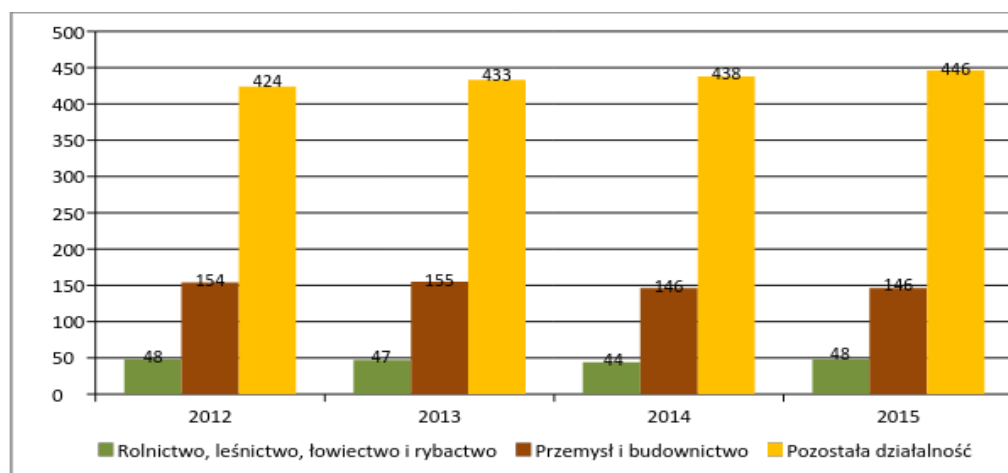

Źródło: opracowanie własne na podstawie danych GUS

System komunikacyjny

Przez teren gminy Barwice przebiegają drogi wojewódzkie, powiatowe i gminne. Znaczącym z punktu widzenia usprawnienia komunikacji samochodowej na terenie Gminy są dwie drogi wojewódzkie o:

- nr, 171 Bobolice - Czaplonek o długości 21,354 km oraz o
- nr, 172 Potczyn-Zdrój - Szczecinek o długości 19,921 km. Obydwie drogi przecinają Gminę w miejscowości Barwice.

W 2010 r. na drogach wojewódzkich przeprowadzony został Generalny Pomiar Ruchu. Poniżej na wykresie pokazano liczbę pojazdów w sztukach na dobę na poszczególnych drogach.

Wykres nr 6. Średni dobowy ruch pojazdów mechanicznych na odcinkach dróg przebiegających przez teren gminy Barwice (generalny pomiar ruchu w 2010 r. w szt.)

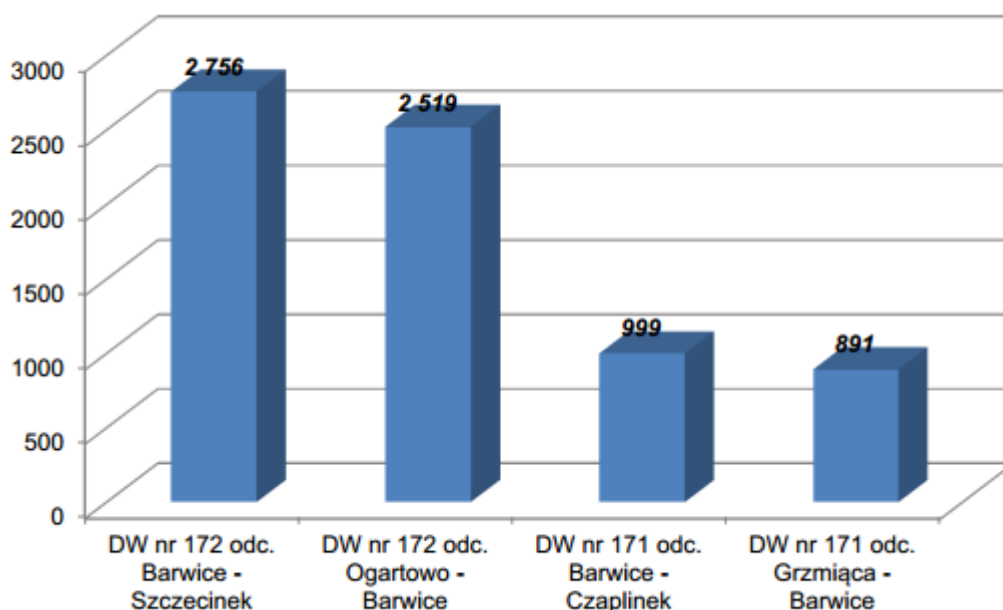

Źródło: *Plan Gospodarki Niskoemisyjnej dla Gminy Barwice*, maj 2016 r., str. 38

Z wykresu wynika, że zdecydowanie większy ruch występował na obu odcinkach drogi wojewódzkiej nr 172, gdzie dobowe natężenie pojazdów wynosiło w 2010 r. ponad 2,5 tys. Na odcinku drogi nr 171 natężenie pojazdów było o wiele niższe i wynosiło niecałe 1 tys. pojazdów. Należy jednak podkreślać, że połączenia te mają znaczenie zarówno dla mieszkańców Gminy jako ważnego połączenie z głównymi ośrodkami miejskimi, jak i dla innych uczestników – turystów czy potencjalnych inwestorów.

Gmina Barwice charakteryzuje się znacznie gorszymi wskaźnikami gospodarczymi i społecznymi niż średnia dla województwa zachodniopomorskiego. Między innymi o znacznie niższym od przeciętnego potencjale tej jednostki samorządu terytorialnego świadczy ponad dwukrotnie wyższa stopa bezrobocia z gorszą sytuacją kobiet na rynku pracy oraz bardzo słabo rozwiniętą przedsiębiorczością, co w konsekwencji powoduje występowanie znacznie większych grup mieszkańców bez dochodów korzystających z pomocy społecznej, zagrożonych trwałym wykluczeniem społecznym. Barwice dotknięte są niekorzystnymi zjawiskami demograficznymi: depopulacją i starzeniem się społeczeństwa, charakterystycznymi dla całego regionu. Na słaby potencjał ekonomiczny gminy Barwice wpływ ma jej rolniczy charakter, słabe powiązania komunikacyjne z siecią dróg krajowych oraz niska atrakcyjność inwestycyjna. Gmina w niewystarczający sposób wykorzystuje swoje zasoby endogeniczne, do których należy obfitość gruntów rolnych umożliwiających rozwój gospodarstw ekologicznych, działalności okołorolniczej oraz agroturystyki.



2. Powiązania programu rewitalizacji z dokumentami strategicznymi i planistycznymi gminy Barwice

Lokalny Program Rewitalizacji dla gminy Barwice stanowi jeden z elementów planowania rozwoju w zakresie wyprowadzania ze stanu kryzysowego obszarów zdegradowanych. Wieloaspektowy charakter rewitalizacji ujęty w LPR znajduje swoje odzwierciedlenie w poszczególnych celach i kierunkach działania określonych w innych dokumentach planistycznych i strategicznych gminy. Te z kolei spójne są z poszczególnymi celami na poziomie regionalnym (wojewódzkim) i krajowym.

W celu sformułowania wizji oraz celów Lokalnego Programu Rewitalizacji dla gminy Barwice przeanalizowano najważniejsze dokumenty strategiczne i planistyczne na dwóch poziomach zarządzania, tj.:

- dokumenty regionalne,
- dokumenty lokalne.

Na każdym poziomie realizowane są zadania odpowiadające jego specyfice. Poniżej przedstawiono najistotniejsze zapisy z dokumentów obowiązujących, których zakres przekłada się na planowany w gminie Barwice zasięg procesu rewitalizacji.

Dokumenty regionalne:

1. Uchwała Nr XLII/482/10 Sejmiku Województwa Zachodniopomorskiego z dnia 22 czerwca 2010 r. w sprawie przyjęcia Strategii Rozwoju Województwa Zachodniopomorskiego 2020 po aktualizacji, wraz z Prognozą Oddziaływania na Środowisko.

2. *Plan zagospodarowania przestrzennego województwa zachodniopomorskiego Uchwała Nr XXXII/334/02 Sejmiku Województwa Zachodniopomorskiego z dnia 26 czerwca 2002 r, zmieniony Uchwałą Nr XLV/530/10 z dnia 19 października 2010r.*

3. *Regionalny Program Operacyjny dla Województwa Zachodniopomorskiego 2014-2020*

Strategia Rozwoju Województwa Zachodniopomorskiego do roku 2020 (SRWZ)

Strategia Rozwoju Województwa Zachodniopomorskiego do roku 2020 po aktualizacji została przyjęta przez Sejmik Województwa Zachodniopomorskiego Uchwałą Nr XLII/482/10 z dnia 22 czerwca 2010 r.

Powyższa Strategia jest dokumentem, na podstawie którego prowadzi się politykę rozwoju województwa. SRWZ stanowi punkt odniesienia do wszelkich działań rozwojowych podejmowanych przez samorządy lokalne na terenie województwa zachodniopomorskiego.

Zgodnie ze Strategią, biorąc pod uwagę potencjał i sytuację regionu oraz stały wzrost jego możliwości rozwojowych została wyznaczona misja dla województwa zachodniopomorskiego, która brzmi następująco: *Stworzenie warunków do stabilnego i zrównoważonego rozwoju województwa zachodniopomorskiego opartego na konkurencyjnej gospodarce i przedsiębiorczości mieszkańców oraz aktywności społecznej przy optymalnym wykorzystaniu istniejących zasobów.*

Do osiągnięcia tak sformułowanej misji przyczynić ma się realizacja sześciu celów strategicznych oraz przyporządkowanych im działań kierunkowych. Wśród nich sformułowano konkretne działania odnoszące się wprost do zagadnień rewitalizacyjnych, a także takie, które wprost dotyczą obszaru gminy Barwice. Celem, w którym bezpośrednio odwołano się do rewitalizacji jest:

- Cel strategiczny nr 4 „Zachowanie i ochrona wartości przyrodniczych, racjonalna gospodarka zasobami” Cel kierunkowy „Rewitalizacja obszarów zurbanizowanych” w ramach następujących działań: prowadzenie planowania przestrzennego z uwzględnieniem potrzeb rewitalizacji, lokowanie nowych projektów inwestycyjnych w pierwszej kolejności na terenach już zurbanizowanych i przeznaczonych do rewitalizacji, renowacja, rewaloryzacja i adaptacja obiektów przemysłowych i powojennych oraz ich przystosowania

na cele kulturalnej, sportowo-rekreacyjne, edukacyjne, handlowo-usługowe, biurowe i mieszkaniowe, rewitalizacja, odbudowa i renowacja staromiejskich układów urbanistycznych, podnoszenie standardu zasobów mieszkaniowych na terenach zdegradowanych

Wśród celów strategicznych skierowanych dla gminy Barwice znalazły się cele skierowane do obszaru strategicznej interwencji oraz gminy Barwice wprost:

- Cel strategiczny nr 1 Wzrost innowacyjności i efektywności gospodarowania, cel kierunkowy 1.3 Wspieranie współpracy przedsiębiorstw i rozwoju przedsiębiorczości. Wszechstronne i zrównoważone wykorzystanie zasobów województwa będzie realizowane w szczególności poprzez zwiększanie konkurencyjności oferty turystycznej, a także restrukturyzację gospodarki rolnej i rybactwa. Następstwem podniesienia innowacyjności i efektywności gospodarowania w regionie będzie poprawa kondycji przedsiębiorstw oraz poprawa spójności i kondycji ekonomicznej całego województwa.
- Cel strategiczny nr 5 Budowanie otwartej i konkurencyjnej społeczności, cel kierunkowy: 5.2 Zwiększenie aktywności zawodowej ludności oraz 5.6 Zwiększanie dostępności i uczestnictwa w edukacji przedszkolnej. Strategia województwa zachodniopomorskiego obejmuje działania zorientowane na wzmacniania aktywności zawodowej i poziomu kompetencji mieszkańców, dostępności i jakości edukacji na każdym poziomie nauczania oraz zwiększanie uczestnictwa w niej mieszkańców regionu. Efektem realizacji Strategii stanowić będzie przezwyciężenie marginalizacji i wykluczeni na poziomie dostępu do oferty edukacyjnej.
- Cel strategiczny nr 6 Wzrost tożsamości i spójności społecznej regionu, cel kierunkowy: 6.1 Wspieranie funkcji rodziny, 6.2 Zwiększanie jakości i dostępności opieki zdrowotnej, 6.3 Wspieranie rozwoju demokracji lokalnej i społeczeństwa obywatelskiego, 6.4 Wzmacniania tożsamości i integracji społeczności lokalnej, 6.5 Rozwijanie dorobku kulturowego jako fundamentu tożsamości regionalnej, 6.6 Przeciwdziałanie ubóstwu i procesom marginalizacji społecznej. Zadaniem samorządu wobec społeczności jest stworzenie jak najlepszych warunków do życia i pracy mieszkańców, realizacji planów życiowych i wszechstronnej samorealizacji w życiu osobistym i społecznym.

Lokalny Program Rewitalizacji dla Gminy Barwice oraz przyjęte w nim cele wpisują się w ww. założenia SRWZ.

Plan zagospodarowania przestrzennego województwa zachodniopomorskiego

Plan został przyjęty Uchwałą Nr XXXII/334/02 przez Sejmik Województwa Zachodniopomorskiego z dnia 26 czerwca 2002 r, następnie zmieniony Uchwałą Nr XLV/530/10 z dnia 19 października 2010.

Dokument ten szczegółowo określa wszystkie kwestie związane z zagospodarowaniem przestrzennym województwa zachodniopomorskiego. Strategicznym celem polityki przestrzennej województwa zachodniopomorskiego jest *zrównoważony rozwój przestrzenny województwa służący integracji przestrzeni regionalnej z przestrzenią europejską i krajową, spójności wewnętrznej województwa, zwiększeniu jego konkurencyjności oraz podniesieniu poziomu i jakości życia mieszkańców do średniego poziomu w Unii Europejskiej.*

Nadrzędną zasadą zagospodarowania przestrzennego województwa jest takie kształtowanie przestrzeni, aby zachować zasoby i walory środowiska przyrodniczego, kulturalnego i krajobrazu, które zapewniają wysokie standardy życia mieszkańców.

Plan zagospodarowania przestrzennego wyznacza szereg celów szczegółowych, które przyczynią się do realizacji głównego celu strategicznego. Działania rewitalizacyjne zaplanowane w LPR, takie jak poprawa stanu gospodarczego, rozwoju infrastrukturalno-przestrzennego, w tym poprawy istniejącej infrastruktury technicznej wpływającej na konkurencyjność gminy i podnoszącej atrakcyjność lokalizacyjną spójne z celami szczegółowymi, w tym w szczególności z następującymi:

- ukształtowanie struktury funkcjonalno-przestrzennej województwa,

- wzmacnianie powiązań zewnętrznych województwa,
- ochrona i kształtowanie środowiska przyrodniczego,
- rozwój potencjału demograficznego województwa,
- ochrona dziedzictwa kulturowego i krajobrazu,
- rozwój infrastruktury społecznej,
- wzrost gospodarczy,
- rozbudowa infrastruktury technicznej, rozwój usług elektronicznych i odnawialnych źródeł energii,
- likwidacja problemów rozwojowych na obszarach problemowych,
- wielofunkcyjny rozwój obszarów wiejskich.

Regionalny Program Operacyjny dla Województwa Zachodniopomorskiego 2014-2020 (RPO WZ)

Celem strategicznym Programu Regionalnego jest poprawa konkurencyjności gospodarczej, spójności społecznej i dostępności przestrzennej województwa przy zrównoważonym wykorzystaniu specyficznych cech potencjału gospodarczego i kulturowego regionu oraz przy pełnym poszanowaniu jego zasobów przyrodniczych. Osiągnięcie celu głównego RPO Województwa Zachodniopomorskiego jest możliwe poprzez realizację celów szczegółowych, przyporządkowanych następującym osiom priorytetowym:

Oś priorytetowa 1. Gospodarka, innowacja, nowoczesne technologie,

Oś priorytetowa 2. Gospodarka niskoemisyjna,

Oś priorytetowa 3. Ochrona środowiska i adaptacja do zmian klimatu,

Oś priorytetowa 4. Naturalne otoczenie człowieka,

Oś priorytetowa 5. Zrównoważony transport,

Oś priorytetowa 6. Rynek pracy,

Oś priorytetowa 7. Włączenie społeczne,

Oś priorytetowa 8. Edukacja,

Oś priorytetowa 9. Infrastruktura publiczna.

Działania Lokalnego Programu Rewitalizacji dla gminy Barwice przyczynią się do realizacji celu głównego oraz celów szczegółowych zawartych w Regionalnym Programie Operacyjnym Województwa Zachodniopomorskiego na lata 2014-2020 poprzez komplementarność z osią priorytetową nr 9 *Infrastruktura Publiczna*.

W dokumencie podkreślono, iż dla poprawy sytuacji społecznej i zdrowotnej mieszkańców województwa Zachodniopomorskiego istotna jest rewitalizacja na obszarach zamieszkałych przez ubogą społeczność, zarówno obszarach miejskich jak i wiejskich.

Województwo zachodniopomorskie odznacza się dużą liczbą tzw. obszarów popegeerowskich. Uwarunkowania społeczno-gospodarcze sprawiły, że obszary te są często miejscem kumulacji różnorodnych problemów. Nierozwiązane do dziś, nawarstwiający się problemy społeczne (lokalnego rynku pracy, wysokiego bezrobocia, niedoinwestowania infrastrukturalnego, pauperyzacji, ubóstwa) stanowią konsekwencje transformacji gospodarczej z przełomu XX i XXI wieku, która na tych terenach najsilniej odcisnęła swoje piętno.

Obszary objęte Specjalną Strefą Włączenia w sposób szczególny wymagają działań rewitalizacyjnych o charakterze fizycznym (przestrzennym), społecznym i gospodarczym. Są to miejsca o szczególnie niekorzystnych uwarunkowaniach pod względem dostępności komunikacyjnej do istniejącej infrastruktury publicznej. Cechują się wysokim stopniem bezrobocia i niską atrakcyjnością gospodarczą, ale przede wszystkim dużymi problemami w zakresie wykluczenia społecznego. Koncentracja powiatów marginalizowanych, w tym o najwyższej stopie bezrobocia, występuję w centralnej i wschodniej części województwa.

Bezpośrednie działania rewitalizacyjne przewidziane są w priorytecie inwestycyjnym (PI) 9b *Wspieranie rewitalizacji fizycznej, gospodarczej i społecznej ubogich społeczności na obszarach miejskich i wiejskich*. Celem szczegółowym tego priorytetu jest zmniejszenie zagrożenia wykluczeniem społecznym ludności zamieszkującej obszary zdegradowane i peryferyjne. Efektem wsparcia będzie wyprowadzenie obszarów zdegradowanych i ludności zamieszkującej te obszary z sytuacji problemowych.

Przedsięwzięcia rewitalizacyjne na terenie gminy Barwice stanowią kontynuację i uszczegółowienie założeń polityki regionalnej i w istotny sposób przyczynią się do realizacji jej założeń na szczeblu lokalnym.

Dokumenty lokalne:

Głównymi obowiązującymi dokumentami strategicznymi i planistycznymi Gminy Barwice są:

1. *Studium uwarunkowań i kierunków zagospodarowania przestrzennego Miasta i Gminy Barwice* zmienione po raz ostatni Uchwałą Nr XLI/305/2010 Rady Miejskiej w Barwicach z dnia 23 września 2010.
2. *Plan Gospodarki Niskoemisyjnej dla Gminy Barwice* przyjęty Uchwałą Nr XXI/108/2016 Rady Miejskiej w Barwicach z dnia 30 czerwca 2016 r.
3. *Plan Odnowy Miejscowości Barwice na lata 2010 – 2017* – zaktualizowany Uchwałą nr XXXIII/184/17 Rady Miejskiej w Barwicach z dnia 18 września 2017 r.
4. *Gminny program profilaktyki i rozwiązywania problemów alkoholowych oraz przeciwdziałania narkomanii dla Gminy Barwice na 2017 rok* przyjęty Uchwałą Nr XXVI/138/2016 2010 Rady Miejskiej w Barwicach z dnia 29 grudnia 2016 r.

Gmina Barwice posiada inne dokumenty strategiczne z zakresu programowania rozwoju lokalnego, jednak na etapie opracowywania niniejszego LPR nie zostały one jeszcze zaktualizowane. Jest to przede wszystkim *Strategia rozwiązywania problemów społecznych na lata 2011 – 2016* (SRPS).

Studium uwarunkowań i kierunków zagospodarowania przestrzennego Gminy Barwice

Studium jest przede wszystkim dokumentem planistycznym, który określa politykę przestrzenną gminy. Jest w nim jednak zawarty również opis negatywnych zjawisk społeczno-gospodarczych charakteryzujących gminę Barwice, które spójne są z analizą zawartą w niniejszym dokumencie.

Wykazano m.in. wysoki poziom bezrobocia wśród osób czynnych zawodowo. Wśród powodów trudnej sytuacji na rynku pracy wskazano niskie kwalifikacje i wykształcenie bezrobotnych oraz m.in. niewielką liczbą inwestorów zewnętrznych oraz podmiotów gospodarczych mające bezpośredni wzrost na zwiększenie zatrudnienia.

Ponadto Studium wskazuje na pewien potencjał gospodarczy w postaci posiadania korzystnego zaplecza dla rozwoju przemysłu drzewnego i rolno-spożywczego oraz wzrostu dochodów czerpanych z turystyki dzięki warunkom naturalnym i walorom krajobrazowym. Mimo to, zwraca się uwagę na ograniczenia rozwojowe Gminy Barwice w zakresie działalności gospodarczej takie jak mała liczba niewielkich podmiotów gospodarczych, niedostatek firm obsługujących rolnictwo zlokalizowanych na wsi, ogólnie niski poziom kultury technicznej, oddalenie od większych ośrodków oraz duża konkurencja sąsiednich gmin w staraniach o pozyskanie inwestorów zewnętrznych.

Studium wskazuje także na takie położenie geograficzne gminy, które wraz z uwarunkowaniami administracyjnymi powodują pewną izolację przestrzenną tej jednostki samorządu terytorialnego w stosunku do regionalnych ośrodków wyższego rzędu. Charakteryzuje strukturę wewnątrzgminnej sieci osadniczej jako nierównomiernie rozwiniętą, gdyż cechuje ją istnienie dużego i silnego ośrodka zapewniającego dostęp większości usług publicznych o charakterze podstawowym i dużego rozdrobnienia małych wsi, w których zlokalizowane są zazwyczaj najprostsze usługi typu handel.

Zaproponowane w LPR przedsięwzięcia powinny w jak największym stopniu odpowiadać na problemy dotyczące Gminy oraz poprzez ich konsekwentne wdrażanie – przeciwdziałać negatywnym zjawiskom. Studium podkreśla, iż atrakcyjne położenie geograficzne, uwarunkowania przyrodnicze stanowią najważniejsze atuty Gminy. Jednocześnie, wskazując na najważniejsze bariery rozwojowe, tj. migrację młodych ludzi, wysoką stopę bezrobocia, braki w infrastrukturze technicznej lub jej wyeksploatowanie i in. Wobec powyższego, działania przewidziane w LPR winny odpowiadać na zdiagnozowane problemy społeczno – gospodarcze Gminy przy

maksymalnym wykorzystaniu istniejącego potencjału. Zaproponowane do realizacji przedsięwzięcia wpisują się w założenia kompleksowej rewitalizacji wyznaczonych terenów m.in. poprzez wdrożenie następujących projektów (na podstawie kart projektów zawartych w rozdziale 6 niniejszego LPR): stworzenie atrakcyjnych miejsc wypoczynku i integracji społecznej (w tym Plenerowe Centrum Sportu i Rekreacji w Barwicach, modernizacja i doposażenie świetlic wiejskich w miejscowościach Kłodzino, Gonne Małe, Tarmno, Parchlino), wzmocnienie potencjału turystycznego Gminy poprzez wykorzystanie zasobów naturalnych (rozwój turystyki opartej o naturalne produkty pszczelarskie – gospodarstwo w Chłopowie) i in. Wskazane projekty (oraz pozostałe wynikające z kart projektów) mają na celu przeciwdziałanie negatywnym zjawiskom społeczno – gospodarczym opisanym m.in. w Studium przy wykorzystaniu istniejącego potencjału. Zaproponowane w LPR przedsięwzięcia ukierunkowane są na kompleksowe pobudzenie gospodarcze Gminy, wzmacnianie więzi społecznych, podnoszenie aktywności mieszkańców – przyczyniając się tym samym do niwelacji negatywnych zjawisk.

Zapisy obydwu dokumentów, tj. Studium uwarunkowań i kierunków zagospodarowania przestrzennego oraz Lokalnego Programu Rewitalizacji gminy Barwice wykazują spójność, a działania przewidziane do realizacji w LPR odpowiadają na najważniejsze problemy Gminy, stwarzając możliwość poprawy warunków życia mieszkańców wyznaczonych w procesie rewitalizacji obszarów.

Plan Gospodarki Niskoemisyjnej dla gminy Barwice

W *Planie Gospodarki Niskoemisyjnej dla Gminy Barwice* określono, że celem doboru działań na rzecz gospodarki niskoemisyjnej jest przedstawienie planu prac i uwarunkowań sprzyjających redukcji emisji CO₂, wzrostowi udziału energii odnawialnej oraz zwiększeniu efektywności energetycznej.

Główny element strategii stanowi wdrażanie nowoczesnych rozwiązań, uwzględniających aspekt energetyczny, ekologiczny, a także edukacyjny.

Działania na rzecz gospodarki niskoemisyjnej podzielono na sektor komunalny/samorząd oraz pozostałych interesariuszy.

Dwa przykłady działań z sektora komunalnego/samorządowego z zakresu działań inwestycyjnych to:

- Termomodernizacja gminnych budynków użyteczności publicznej
- Budowa ścieżek rowerowych na terenie gminy

Działaniem nieinwestycyjnym posiadającym pośredni wpływ na redukcję emisji, zużycia energii oraz wzrostu udziału energii z OZE jest np. Promowanie zachowań energooszczędnych w transporcie – ecodriving.

Dla porządku warto wspomnieć również, że w Dokumencie określono działania w gestii pozostałych interesariuszy, takie jak modernizacja budynków administrowanych przez Zakład Gospodarki Mieszkaniowej, czy Spółdzielnię Mieszkaniową „Zielone Osiedle”, a także budowa farmy wiatrowej i biogazowni rolniczej.

Plan Gospodarki Niskoemisyjnej ma za zadanie zaprojektowanie długoterminowych działań służących ochronie środowiska w zakresie poprawy jakości powietrza. Projekty przewidziane do realizacji wynikające z LPR uwzględniają aspekt ochrony środowiska m.in. w zakresie promowania aktywnych form spędzania czasu (w tym m.in. wzmocnienie oferty dla turystyki rowerowej), modernizacji budynków, wytyczenia szlaków pieszo – rowerowych i in.). Powyższe działania oraz inne wynikające z kart projektów (rozdział 6 LPR) potwierdzają zgodność LPR z założeniami Planu oraz zasadność realizacji proponowanych projektów.

Plan Odnowy Miejscowości Barwice na lata 2010 – 2017

Plan odnowy miejscowości Barwice dotyczy wyłącznie miasta Barwice. Określono w nim planowane działania w latach 2010-2017. Ich realizacja służyć ma *celowi głównemu rewitalizacji, jakim jest ożywienie gospodarcze i społeczne miasta poprzez wykorzystanie jego istniejącego potencjału.*

W ramach priorytetowych zadań inwestycyjnych zaplanowano m.in. następujące zadania:

- Przebudowa placu Mickiewicza przy przychodni lekarskiej
- Zagospodarowanie turystyczne miasta

- Odnowianie elewacji zewnętrznych i dachów, w tym obiektów sakralnych i kościołów
- Budowa targowiska miejskiego

Część z ww. zadań została już zrealizowana. Istotą zaplanowanych zadań było pobudzenie aktywności środowisk lokalnych oraz stymulowanie współpracy na rzecz rozwoju i promocji wartości związanych z miejscową specyfiką społeczną i kulturową – założenia te są spójne z założeniami Lokalnego Programu Rewitalizacji gminy Barwice. Plan Odnowy Miejscowości Barwice diagnozuje najistotniejsze potencjały i możliwości Barwic jednocześnie wskazując bariery rozwojowe. Projekty proponowane do realizacji w LPR uwzględniają specyfikę tego terenu, skupiając się na przeciwdziałaniu negatywnym zjawiskom (np. rosnące bezrobocie, problem ubóstwa społeczności, mała aktywność społeczna, niski poziom przedsiębiorczości wśród mieszkańców, niskie kwalifikacje i wykształcenie) przy maksymalnym wykorzystaniu istniejących (w tym naturalnych) potencjałów (teren atrakcyjny geograficznie, czyste środowisko, duży potencjał turystyczny, bogactwa naturalne) – pozostając w zgodzie z założeniami Planu Odnowy. Na podstawie diagnozy przeprowadzonej na potrzeby zarówno Planu Odnowy, jak i LPR proponowane do realizacji projekty, przedsięwzięcia znajdują swoje uzasadnienie zarówno w sferze społecznej, gospodarczej, infrastrukturalnej czy środowiskowej (np. poprzez uatrakcyjnienie przestrzeni publicznej jako miejsca integracji społecznej – „Plenerowe Centrum Sportu i Rekreacji w Barwicach”, działania mające na celu włączenie społeczne i ekonomiczne mieszkańców – „Animacja, integracja oraz wzrost aktywności obywatelskiej i społecznej wspólnot lokalnych”, rozwój sektora ekonomii społecznej – „Rozwój przedsiębiorczości społecznej na obszarze rewitalizacji Gminy Barwice”, działania infrastrukturalne - Budowa drogi rowerowej po byłej linii kolejowej nr 410 Połczyn Zdrój – Barwice – Grzmiąca i in.).

Realizacja wskazanych wyżej przedsięwzięć stanowi odpowiedź na zdiagnozowane w Planie Odnowy mocne i słabe strony Barwic oraz szanse i zagrożenia w rozwoju miejscowości. Konsekwentna realizacja proponowanych w LPR projektów przyczyni się do minimalizacji negatywnych zjawisk, wpływając tym samym na poprawę jakości życia mieszkańców zarówno Barwic, jak i całej gminy.

Gminny Program Profilaktyki i Rozwiązywania Problemów Alkoholowych oraz Przeciwdziałania Narkomanii dla Gminy Barwice na 2017 rok

W Dokumencie określono m.in. zadania i sposób ich realizacji w temacie profilaktyki i rozwiązywania problemów alkoholowych oraz przeciwdziałania narkomanii.

Do zadań po stronie profilaktyki i rozwiązywania problemów alkoholowych zalicza się:

- Zwiększenie dostępności pomocy terapeutycznej i rehabilitacyjnej dla osób uzależnionych od alkoholu
- Prowadzenie profilaktycznej działalności informacyjnej i edukacyjnej w zakresie rozwiązywania problemów alkoholowych w szczególności dla dzieci i młodzieży, w tym prowadzenie pozalekcyjnych zajęć sportowych

Z kolei do zadań służących przeciwdziałaniu narkomanii zaliczono:

- Zwiększenie dostępności pomocy terapeutycznej i rehabilitacyjnej dla osób uzależnionych i osób zagrożonych uzależnieniem
- Udzielanie rodzinom w których występują problemy narkomanii, pomocy psychospołecznej prawnej
- Pomoc społeczna osobom uzależnionym i rodzinom osób uzależnionych dotkniętym ubóstwem i wykluczeniem społecznym oraz integrowanie ze środowiskiem lokalnym tych osób z wykorzystaniem pracy socjalnej

Program Profilaktyki przewiduje do realizacji szczegółowe działania służące minimalizacji problemów społecznych jakimi są alkoholizm i narkomania na terenie gminy Barwice. Do głównych przyczyn powstawania i pogłębiania się tych zjawisk należą bezrobocie, ubóstwo, niezaradność (życiowa powodująca niezaradność opiekuńczą) i wiele innych.

Zaproponowane do realizacji w niniejszym LPR gminy Barwice projekty ze sfery społecznej odpowiadają na istniejące problemy oraz związane z nimi potrzeby. Działania służące szeroko rozumianemu przeciwdziałaniu wykluczeniu społecznemu (np. stworzenie w przestrzeni publicznej miejsc do spędzania w sposób aktywny wolnego czasu, wspieranie postaw ekonomicznych, organizacja kursów i szkoleń) mają na celu aktywizację lokalnej społeczności, stwarzając szansę rozwoju i rozwiązywania problemów dotyczących mieszkańców, w tym związanych z alkoholizmem, narkomanią, ubóstwem.

Działania zaproponowane w LPR gminy Barwice w sposób kompleksowy uzupełniają, wspierają działania wynikające z Programu Profilaktyki, są z nimi zgodne.

Na podstawie analizy zgromadzonych danych wynikających zarówno z obowiązujących w Gminie dokumentów o charakterze planistycznym, jak i niniejszego Lokalnego Programu Rewitalizacji można ustalić, iż znaczna część mieszkańców dotknięta jest problemami społecznymi oraz ściśle powiązаныmi z nimi problemami o charakterze gospodarczym. Szczegółowa diagnoza zagrożeń oraz potencjałów Gminy potwierdza konieczność wprowadzenia kompleksowego narzędzia służącego przeciwdziałaniu zjawiskom negatywnym (bezrobocie, ubóstwo, niski poziom aktywności społecznej oraz inne przejawy wykluczenia).

Projekty, przedsięwzięcia proponowane do wdrożenia stanowią uzupełnienie działań Gminy, jej jednostek oraz innych podmiotów (w tym prywatnych lub należących do trzeciego sektora). Wskazane w niniejszym Programie przedsięwzięcia stanowią szansę na poprawę obecnego stanu koncentracji zjawisk negatywnych na określonych w niniejszym dokumencie terenach gminy Barwice.

Rekomendowane w rozdziale 6 niniejszego Lokalnego Programu Rewitalizacji gminy Barwice projekty mają w sposób pozytywny oddziaływać na zdiagnozowane procesy społeczno – gospodarcze oraz zapobiegać powstawaniu nowym, negatywnym zjawiskom. Zaproponowany w LPR kompleksowy proces rewitalizacji stwarza możliwość skutecznej poprawy jakości życia mieszkańców, realizując tym samym również główne cele przyjęte w analizowanych lokalnych dokumentach strategicznych.



3 • Diagnoza czynników i zjawisk kryzysowych w gminie Barwice

3.1. Metodologia diagnozy na potrzeby rewitalizacji

Celem niniejszej części opracowania jest delimitacja, czyli wyznaczenie granic obszarów zdegradowanych w granicach administracyjnych gminy Barwice. Sposób jej przeprowadzenia jest zgodny z zapisami *Zasad realizacji przedsięwzięć rewitalizacyjnych w ramach Regionalnego Programu Operacyjnego Województwa Zachodniopomorskiego 2014-2020*. Jest to część badawcza, służąca wyznaczeniu spośród obszarów Gminy konkretnego obszaru (obszarów) o relatywnie gorszej sytuacji, który (które) objęty zostanie w dalszym etapie prac Lokalnym Programem Rewitalizacji gminy Barwice.

Na potrzeby niniejszego Programu, w procesie diagnozy i delimitacji obszarów rewitalizacji stanowiących całość bądź część wyznaczonego obszaru zdegradowanego, kierowano się następującymi zasadami:

1. kompleksowa rewitalizacja może być podejmowana wyłącznie na *obszarach rewitalizacji*, dla których interwencja została zaplanowana w lokalnych programach rewitalizacji.
2. Obszar lub obszary typowane do rewitalizacji muszą wyróżniać się szczególną koncentracją negatywnych zjawisk społecznych oraz współwystępujących wraz z nimi przynajmniej jednego z negatywnych zjawisk: gospodarczych, środowiskowych, przestrzenno-funkcjonalnych lub technicznych.
3. Wyznaczone obszary rewitalizacji muszą posiadać odzwierciedlenie w opisie ich granic w tekście lokalnego programu rewitalizacji oraz poprzez oznaczenie na mapie stanowiącej załącznik do programu.
4. Władze Gminy podejmują decyzję czy proces rewitalizacji dotyczyć będzie tylko jednego z obszarów zdegradowanych, czy też wskaże więcej niż jeden obszar, a następnie przygotuje odrębne projekty dla każdego z nich. Jeden projekt rewitalizacyjny nie może obejmować kilku obszarów zdegradowanych.
5. Co do zasady, obszary rewitalizacji wyznaczone winny być na terenie jednostek osadniczych (miast, wsi, przysiółków, kolonii).
6. Niezamieszkałe tereny przemysłowe, w tym poportowe i powydobywcze, tereny powojkowe albo pokolejowe, na których występują wyżej wspomniane negatywne zjawiska mogą wejść w skład obszaru rewitalizacji wyłącznie w przypadku, gdy działania możliwe do przeprowadzenia na tych terenach przyczynią się do przeciwdziałania negatywnym zjawiskom społecznym.
7. Gminę Barwice podzielono na 29 jednostek analitycznych, których wybór został uzasadniony w kolejnym podrozdziale. Prace badawcze dotyczyły zróżnicowania wewnątrzgminnego zjawisk społecznych, gospodarczych i przestrzennych, co pozwoliło w dalszej kolejności na ocenę zidentyfikowanych jednostek pod kątem stopnia degradacji, zgodnie z przyjętą metodologią. Wyniki delimitacji posłużyły do wskazania obszarów, w których zjawiska degradacji występują w największym natężeniu, dla których konieczna będzie skoncentrowana interwencja publiczna, m.in. z wykorzystaniem środków w ramach Regionalnego Programu Operacyjnego Województwa Zachodniopomorskiego na lata 2014-2020. Warto podkreślić w tym miejscu, że poza danymi czysto statystycznymi, na wyznaczenie obszarów zdegradowanych oraz obszarów rewitalizacji wpływ miały badania jakościowe, w tym badania ankietowe przeprowadzone wśród sołtysów, a także wywiady bezpośrednie z Burmistrzem oraz mieszkańcami Gminy.

Dotychczas na terenie gminy Barwice obowiązywały dwa odrębne akty regulujące politykę Gminy w zakresie wyprowadzania jej terenów ze stanu kryzysowego, są to:

- *Lokalny Program Rewitalizacji Obszarów Wiejskich Gminy Barwice na lata 2007-2013* (Uchwała Nr XVII/117/08 Rady Miejskiej w Barwicach z dnia 29.04.2008 r.),
- *Lokalny Program Rewitalizacji Miasta Barwice na lata 2007-2015* (Uchwała nr XLI/286/10 Rady Miejskiej w Barwicach z dnia 23 września 2010 r.)

Nie opracowano natomiast do tej pory programu rewitalizacji dla obszaru całej Gminy, który całościowo traktowałby kwestię rewitalizacji na jej terenie.

3.2. Wyznaczanie jednostek gminnych

Gwarancją zapewnienia porównywalności wyników diagnozy jest dokonanie podziału obszaru gminy na możliwie zbliżone do siebie jednostki gminne (analityczne). Stanowią one podstawowy układ dla gromadzenia, przetwarzania oraz analizy danych. Na potrzeby wyznaczenia wskazanych jednostek stanowiących podstawę dalszych analiz wskaźnikowych, zastosowano metodykę dotyczącą delimitacji obszarów zdegradowanych zawartą w *Zasadach realizacji przedsięwzięć rewitalizacyjnych w ramach Regionalnego Programu Operacyjnego Województwa Zachodniopomorskiego 2014-2020*. Wyznaczenie przedmiotowych jednostek stanowiło pierwszy etap pracy w sporządzaniu diagnozy.

Biorąc pod uwagę metodykę zawartą w *Zasadach...*, liczbę ludności Gminy (8 710 osób na dzień 31.12.2015 r., łącznie z miastem), liczbę sołectw (20) oraz konieczność podziału miasta Barwice na jednostki analityczne uznano, że najbardziej odpowiednim i skutecznym sposobem podziału całej Gminy na ww. jednostki będzie podział zgodny z przebiegiem granic obrębów ewidencyjnych.

Na terenie wiejskim granice obrębów ewidencyjnych w ok. 90% pokrywają się z granicami sołectw¹.

W przypadku miasta Barwice wyznaczenie jednostek oparto zarówno o obręby ewidencyjne, jak też rejony statystyczne i siatkę ulic. Podział miasta na jednostki analityczne wyłącznie na podstawie obrębów ewidencyjnych spowodowałby utworzenie jednostki w centralnej części miasta o liczbie ludności ponad 3,3 tys. osób przy całkowitej liczbie mieszkańców miasta wynoszącej ponad 3,7 tys. osób. Dokładne dane przedstawiono w Tabeli 10. Pod Rysunkiem 3. (Wyodrębnione jednostki gminne w mieście Barwice).

W procedurze wyznaczania jednostek gminnych istotne było uwzględnienie granic obwodów spisowych GUS (zawierających granice obrębów ewidencyjnych), ponieważ przewiduje się, że w niedalekiej przyszłości Urząd Statystyczny publikował będzie dane statystyczne dla obwodów spisowych. W związku z powyższym, jednostki gminne powinny być wytyczane w taki sposób, żeby obszary mieszkalnictwa w pojedynczym obwodzie spisowym nie przynależały do więcej niż jednej jednostki gminnej. Posługując się granicami sołectw (w przypadku obszarów wiejskich) oraz rejonów statystycznych oraz siatki ulic (w przypadku miasta Barwice) jako podstaw do wyznaczania jednostek gminnych, powyższa zasada zostaje zachowana.

W przypadku terenów wiejskich przyjęcie sołectwa jako jednostki analitycznej jest podyktowane głównie aspektami funkcjonowania Gminy, a co się z tym wiąże podziałem środków pieniężnych, jak również planowaniem działań. Warto podkreślić znaczenie zebrania wiejskiego pełniącego rolę organu uchwałodawczego sołectwa. Podczas niego są artykułowane i często rozwiązywane najważniejsze problemy mieszkańców. Stanowi ono przykład realizacji idei demokracji bezpośredniej. Sołtysa oraz radę sołecką wyłaniają stali mieszkańcy danego sołectwa.

Dodatkowo, przyjęcie sołectwa jako podstawowej jednostki analizy przestrzennej ułatwi pozyskiwanie informacji z publicznych portali statystycznych, w tym Banku Danych Lokalnych Głównego Urzędu Statystycznego oraz Urzędu Miejskiego i innych instytucji publicznych.

¹ Jednostka powierzchniowa podziału kraju, składa się z działek ewidencyjnych, wchodzi w skład jednostki ewidencyjnej; informacja na podstawie Rozporządzenia Ministra Rozwoju Regionalnego i Budownictwa z dnia 29 marca 2001 r. w sprawie ewidencji gruntów i budynków

Rys. 2 Granice sołectw gminy Barwice – wyodrębnione jednostki gminne

GMINA BARWICE - podział na jednostki

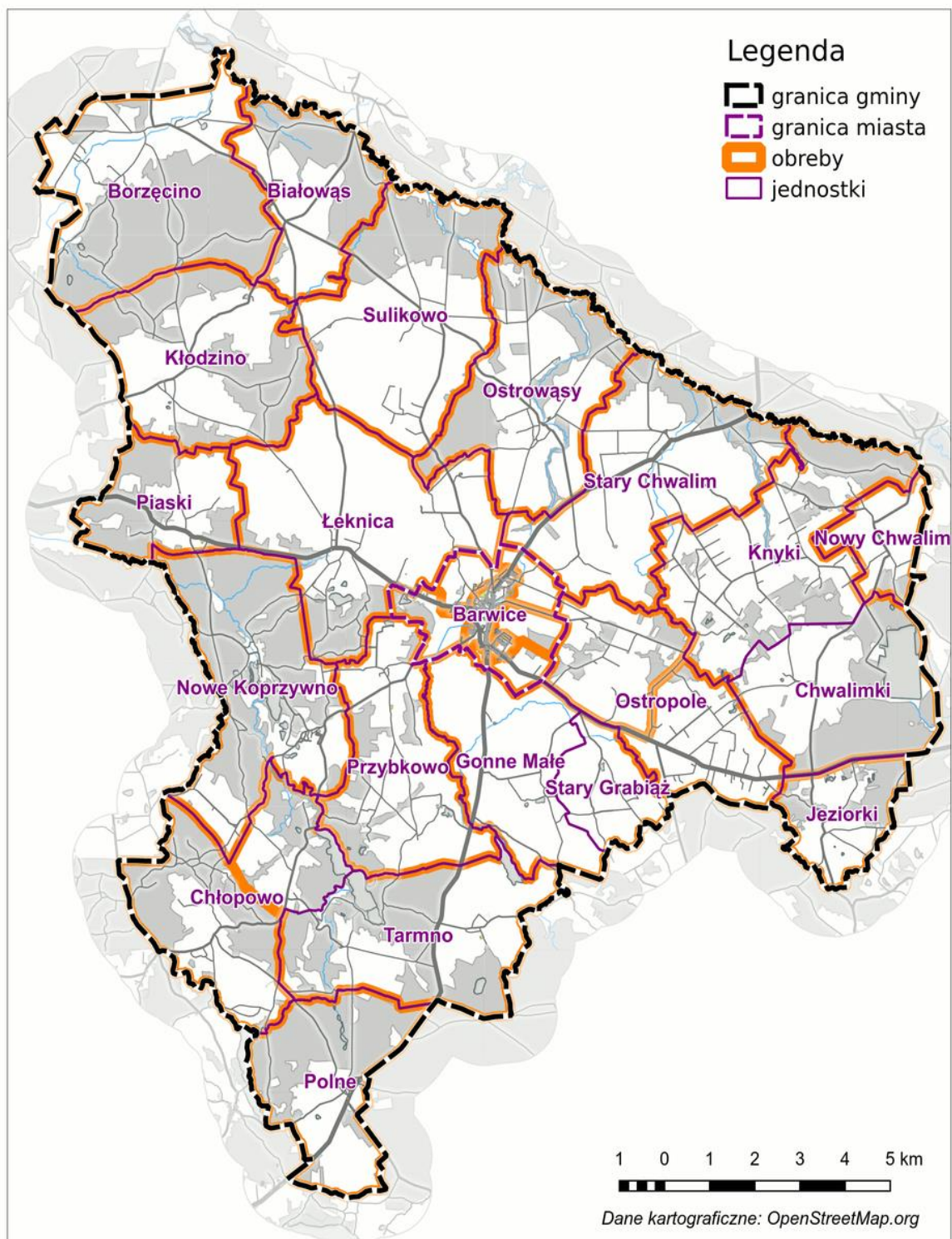

Źródło: opracowanie własne

Rys. 3. Wyodrębnione jednostki gminne w mieście Barwice

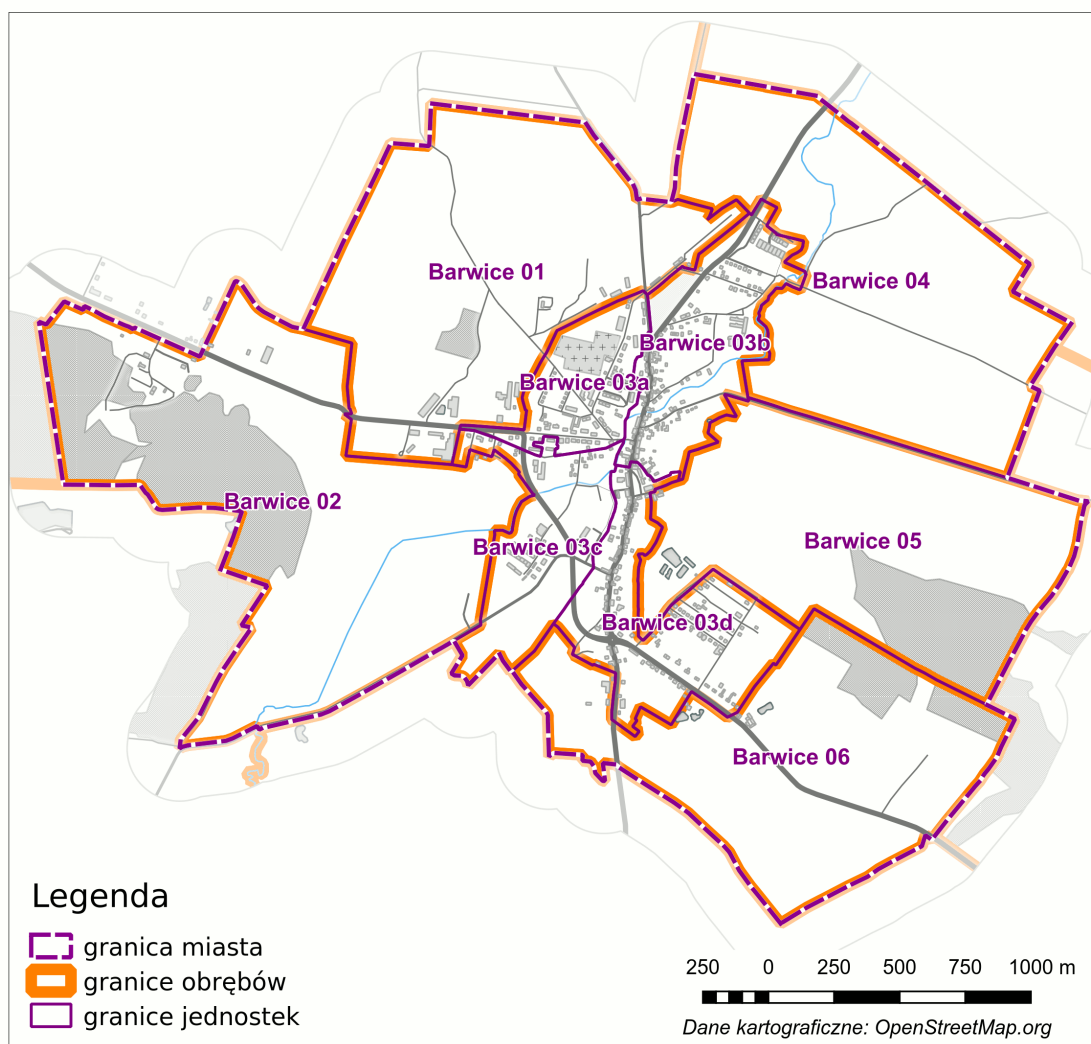
BARWICE - podział na jednostki

Źródło: opracowanie własne

Tabela 10. Podstawowe dane dotyczące wyznaczonych jednostek

Lp.	Jednostka	Liczba ludności	Ulice przebiegające przez obszar jednostki
1.	Barwice 01	165	Zwycięzców (odcinek), Piaskowo (odcinek)
2.	Barwice 02	109	Zwycięzców (odcinek), Zielona (odcinek)
3.	Barwice 03a	724	Pomorska (odcinek od ul. Łąkowej), Łąkowa, Harcerska, Słoneczna, Kościuszki (odcinek od ul. Pomorskiej), Bankowa, Podgórna, Zwycięzców (odcinek od ul. Dworcowej), Jana Pawła II (odcinek od ul. Zwycięzców)
4.	Barwice03b	1 022	Wojska Polskiego, Dworcowa (odcinek od ul. Wojska Polskiego), Parkowa, Wiśniowa, Nowa, Moniuszki, Wiejska, Kościuszki, Zwycięzców (odcinek od ul. Dworcowej), Polna (odcinek od ul. Dworcowej), Szkolna

5.	Barwice 03c	709	Jana Pawła II (odcinek), Podgórna (odcinek), Zielona (odcinek od ul. Jana Pawła II), Rzeczna, Spokojna
6.	Barwice 03d	910	Bolesława Chrobrego, Plac Wolności, Zielona (odcinek od ul. Bolesława Chrobrego), Grobla, Jana Pawła II (odcinek od ronda), Czaplinecka (odcinek od ronda), 1000-lecia (odcinek od ronda), Mała, Lipowa, Brzozowa, Dębowa, Klonowa, Kwiatowa, Ogrodowa
7.	Barwice 04	5	Wojska Polskiego (odcinek)
8.	Barwice 05	7	Polna (odcinek)
9.	Barwice 06	94	1000-lecia (odcinek), Czaplinecka (odcinek)
RAZEM		3 745	

Źródło: opracowanie własne na podstawie danych z Urzędu Miejskiego i portalu geoportal.gov.pl

3.3. Analiza wewnętrznego zróżnicowania gminy ze względu na występowanie zjawisk kryzysowych: analiza ilościowa / statystyczna

Wskaźniki przyjęte do analizy statystycznej pogrupować można ze względu na charakter i ładunek informacyjny w odniesieniu do poniższych obszarów:

- społecznego (m.in. bezrobocie, ubóstwo, przestępczość, poziom edukacji, kapitał społeczny, uczestnictwo w życiu publicznym i kulturalnym);
- gospodarczego (w szczególności w zakresie stopnia przedsiębiorczości, kondycji lokalnych przedsiębiorstw);
- (lub/i) przestrzenno-funkcjonalnego (w szczególności w zakresie niewystarczającego wyposażenia w infrastrukturę techniczną i społeczną, braku dostępu do podstawowych usług lub ich niskiej jakości, niedostosowania rozwiązań urbanistycznych do zmieniających się funkcji obszaru, niskiego poziomu obsługi komunikacyjnej, deficytu lub niskiej jakości terenów publicznych);
- (lub/i) technicznego (w szczególności w zakresie degradacji stanu technicznego obiektów budowlanych, w tym o przeznaczeniu mieszkaniowym oraz braku funkcjonowania rozwiązań technicznych umożliwiających efektywne korzystanie z obiektów budowlanych, w szczególności w zakresie energooszczędności i ochrony środowiska);
- (lub/i) środowiskowego (w szczególności w zakresie przekroczenia standardów jakości środowiska, obecności odpadów stwarzających zagrożenie dla życia, zdrowia, ludzi bądź stanu środowiska).

Do wyznaczenia obszarów zdegradowanych na terenie gminy wykorzystano wybrane wskaźniki podstawowe oraz wskaźniki fakultatywne opisane w Zasadach realizacji przedsięwzięć rewitalizacyjnych w ramach Regionalnego Programu Operacyjnego Województwa Zachodniopomorskiego 2014-2020. Wykorzystanie wskaźników fakultatywnych było pomocne w uwzględnieniu specyficznych cech danego obszaru i wewnętrznego zróżnicowania badanych jednostek analitycznych.

Wskaźniki z obu kategorii opisują natężenie zjawisk społeczno-gospodarczych w obrębie sołectw i wyznaczonych jednostek w gminie Barwice. Istotny z punktu widzenia oceny wskaźników jest ich charakter stymulanty lub destymulanty.

Stymulanta jest dodatnio skorelowana ze zmienną objaśnianą, czyli wzrost wartości zmiennej objaśniającej prowadzi do wzrostu zmiennej objaśnianej. Przykładem stymulanty jest odsetek mieszkańców prowadzących działalność gospodarczą czy odsetek budynków poddanych termomodernizacji do ogólnej liczby budynków. Innymi słowami można stwierdzić, że im większa wartość wskaźnika na danym obszarze, tym sytuacja, którą bada ten wskaźnik jest lepsza.

Destymulanta jest z kolei ujemnie skorelowana ze zmienną objaśnianą, czyli wzrost wartości zmiennej objaśniającej prowadzi do spadku zmiennej objaśnianej. Przykładem destymulanty jest liczba osób korzystających ze świadczeń pomocy społecznej na 1000 mieszkańców lub odsetek budynków bez wodociągu do ogólnej liczby budynków (w %). Im większa wartość wskaźnika na danym obszarze, tym sytuacja, którą bada ten wskaźnik jest gorsza.

Dane niezbędne do przeprowadzenia analiz statystycznych pozyskano za lata 2012–2015, dla których źródło stanowiły zbiory statystyki publicznej oraz jednostek administracji publicznej w tym:

- Głównego Urzędu Statystycznego (w tym BDL GUS),
- Urzędu Miejskiego,
- Powiatowego Urzędu Pracy,
- Posterunku Policji,
- Miejsko - Gminnego Ośrodka Pomocy Społecznej.

Podczas sporządzania analizy będącej przedmiotem niniejszego podrozdziału wykorzystano przede wszystkim ostatnie dostępne dane za 2015 rok, tak dla wskaźników obligatoryjnych, jak i fakultatywnych. Jedynie dla dwóch wskaźników, spośród całej bazy, posiłkowano się danymi za 2017 rok. w następujących przypadkach: *występowanie zabudowy popegeerowskiej (mieszkaniowej lub gospodarczej)* wykorzystano częściowo informacje z 2017 r. (wizytacja animatora), natomiast dane dla wskaźnika *dostępność komunikacyjna* - w całości z 2017 r.

Poniższa tabela przedstawia przykładowe wskaźniki stosowane w diagnozie zjawisk kryzysowych, zaproponowane w *Zasadach realizacji przedsięwzięć rewitalizacyjnych w ramach Regionalnego Programu Operacyjnego Województwa Zachodniopomorskiego 2014-2020*.

Tabela 11. Przykładowe wskaźniki diagnozy zjawisk kryzysowych

Sfera społeczna	Sfera gospodarcza	Sfera przestrzenna i infrastrukturalna
<ul style="list-style-type: none"> - liczba osób korzystających ze świadczeń pomocy społecznej na 1 tys. ludności - udział długotrwale bezrobotnych wśród osób w wieku produkcyjnym - liczba przestępstw na 1 tys. ludności - liczba przestępstw przeciwko rodzinie i opiece na 10 tys. ludności 	<ul style="list-style-type: none"> - liczba zarejestrowanych podmiotów gospodarki narodowej na 100 osób, - liczba mieszkańców prowadzących działalność gospodarczą na 100 ludności, - odsetek osób w wieku poprodukcyjnym w ogólnej liczbie ludności, - odsetek osób z wykształceniem gimnazjalnym lub poniżej w ogólnej liczbie bezrobotnych 	<ul style="list-style-type: none"> - udział budynków mieszkalnych wybudowanych przed 1970 r. - przeciętna powierzchnia użytkowa lokalu na osobę - udział mieszkań popegeerowskich w ogólnym zasobie mieszkaniowym miejscowości/osiedla - udział budynków bez wodociągu do ogólnej liczby budynków (w %) - udział budynków poddanych termomodernizacji do ogólnej liczby budynków
Wskaźniki fakultatywne (wybrane)		

<ul style="list-style-type: none"> - odsetek osób w wieku przedprodukcyjnym - odsetek osób w wieku poprodukcyjnym - wielkość zasiłków pomocy rodzinie w przeliczeniu na rodzinę - wielkość zaległości czynszowych - odsetek osób z wykształceniem gimnazjalnym, podstawowym i niepełnym podstawowym - wskaźnik wykształcenia osób bezrobotnych - odsetek dzieci i młodzieży nie otrzymujących promocji do następnej klasy w szkołach podstawowych i gimnazjach - wyniki egzaminów państwowych w szkołach podstawowych i gimnazjach 	<ul style="list-style-type: none"> - średnia wartość gruntu na analizowanym obszarze - wielkość dochodów gminy z tytułu podatku od nieruchomości, - poziom dochodów ludności określany poprzez wielkość podatku dochodowego od osób fizycznych na analizowanym obszarze względem średniej miasta, 	<ul style="list-style-type: none"> - niska dostępność do podstawowych usług lub słaba ich jakość (znacząca odległość do obiektów typu przedszkola, ośrodki zdrowia – np. Poprzez średnią ważoną odległości itp.) - udział budynków wymagających remontu - udział budynków generujących emisje niskie
--	--	---

Źródło: opracowanie własne na podstawie Tabela. 1 Wskaźniki zróżnicowania wewnątrzgminnego, Zasady realizacji przedsięwzięć rewitalizacyjnych w ramach Regionalnego Programu Operacyjnego Województwa Zachodniopomorskiego 2014-2020, str. 25

W analizie sporządzonej dla gminy Barwice zaprezentowano wskaźniki w podziale na cztery grupy: społeczne, gospodarcze, przestrzenne i infrastrukturalne oraz środowiskowe, co jest spójne z podziałem wskaźników zawartym w *Zasadach...* W procesie diagnostycznym zbadano każdą jednostkę analityczną pod kątem tych samych wskaźników. Uzyskano tym samym oddzielne obrazy sytuacji społeczno-gospodarczej oraz natężenia problemów dla każdej z jednostek gminnych.

Tabela 12. Wskaźniki zastosowane w diagnozie dla gminy Barwice

Sfera społeczna	Sfera gospodarcza	Sfera przestrzenna i infrastrukturalna	Sfera środowiskowa
<ul style="list-style-type: none"> - udział długotrwale bezrobotnych wśród osób w wieku produkcyjnym - liczba przestępstw na 1 tys. ludności 	<ul style="list-style-type: none"> - liczba zarejestrowanych podmiotów gospodarki narodowej na 100 osób 		
Wskaźniki fakultatywne			
<ul style="list-style-type: none"> - liczba rodzin korzystających ze świadczeń pomocy społecznej na 1 tys. ludności 	<ul style="list-style-type: none"> - wielkość dochodów gminy z tytułu podatku od nieruchomości 	<ul style="list-style-type: none"> - występowanie zabudowy popegeerowskiej (mieszaniowej lub gospodarczej) - dostępność komunikacyjna 	<ul style="list-style-type: none"> - występowanie dzikich wysypisk śmieci

Źródło: opracowanie własne

Z uwagi na stosunkowo niewielki obszar miasta Barwice w odniesieniu do obszaru całkowitego Gminy i dla lepszej prezentacji wartości poszczególnych wskaźników na mapach, poza prezentacją wartości wskaźników dla sołectw na obszarze wiejskim gminy Barwice, ujęto i zaprezentowano wartości poszczególnych wskaźników dla Miasta (z uwzględnieniem podziału na jednostki analityczne).

Sfera społeczna

Sfera społeczna oraz związane z nią problemy dotyczące mieszkańców stanowią istotny obszar analizy w planowaniu działań rewitalizacyjnych. Stąd dużą uwagę poświęcono dokładnemu zdiagnozowaniu tych zjawisk i pozyskaniu jak największej liczby wskaźników. Charakter i skala zjawisk społecznych zauważonych na obszarze gminy Barwice spowodowały potrzebę wykorzystania szerszego zestawu wskaźników w celu uzyskania obiektywnego obrazu stanu kryzysowego i rozpoznania zjawisk negatywnych.

Charakteryzując zjawiska w obszarze sfery społecznej posłużono się wskaźnikami podstawowymi (2) oraz wskaźnikiem fakultatywnym (1) opisanymi i zawartymi w *Zasadach* oraz przedstawionymi w tabeli nr 7. Spośród listy wskaźników podstawowych wybrano następujące:

- udział długotrwale bezrobotnych wśród osób w wieku produkcyjnym,
- liczba przestępstw na 1 tys. ludności.

Wskaźnikiem fakultatywnym jest:

- liczba rodzin korzystających ze świadczeń pomocy społecznej na 1 tys. ludności

Udział długotrwale bezrobotnych wśród osób w wieku produkcyjnym

Jednym z głównych zjawisk, które obserwuje się na obszarach zdegradowanych jest wysoki poziom bezrobocia. Oznacza to sytuację, w której część mieszkańców tego obszaru, zdolnych do pracy i pragnących ją podjąć nie znajduje zatrudnienia. Pojęcie osoby bezrobotnej oznacza ogólnie osobę niezatrudnioną, nieprowadzącą działalności gospodarczej i niewykonującą innej pracy zarobkowej, zdolną i gotową do podjęcia zatrudnienia (w pełnym lub niepełnym wymiarze czasu pracy). Bezrobocie, w szczególności długotrwale, niesie za sobą negatywne skutki społeczne, wśród których najczęściej wymienia się: trudności materialne, utratę statusu społecznego, niską samoocenę, problemy rodzinne oraz problemy natury psychicznej (depresję), w niektórych przypadkach bezdomność a często także zjawiska patologii społecznej jak: alkoholizm, narkomania, przestępczość. Wysokie bezrobocie w regionie pociąga za sobą wysokie koszty związane z utrzymaniem osób bezrobotnych oraz służb zajmujących się ich problemami i obsługą. Wraz ze wzrostem bezrobocia następuje również spadek dochodów do budżetu gminy.

Dane służące wyznaczeniu wskaźnika *Udział długotrwale bezrobotnych wśród osób w wieku produkcyjnym* zostały pozyskane z Powiatowego Urzędu Pracy (PUP) w Szczecinku. Wahaty się one od 2,86 do 26,42 osób długotrwale bezrobotnych w stosunku do osób w wieku produkcyjnym.

Rys. 4. Wizualizacja wskaźnika „Udział długotrwale bezrobotnych wśród osób w wieku produkcyjnym”

Udział długotrwale bezrobotnych wśród osób w wieku produkcyjnym (%)

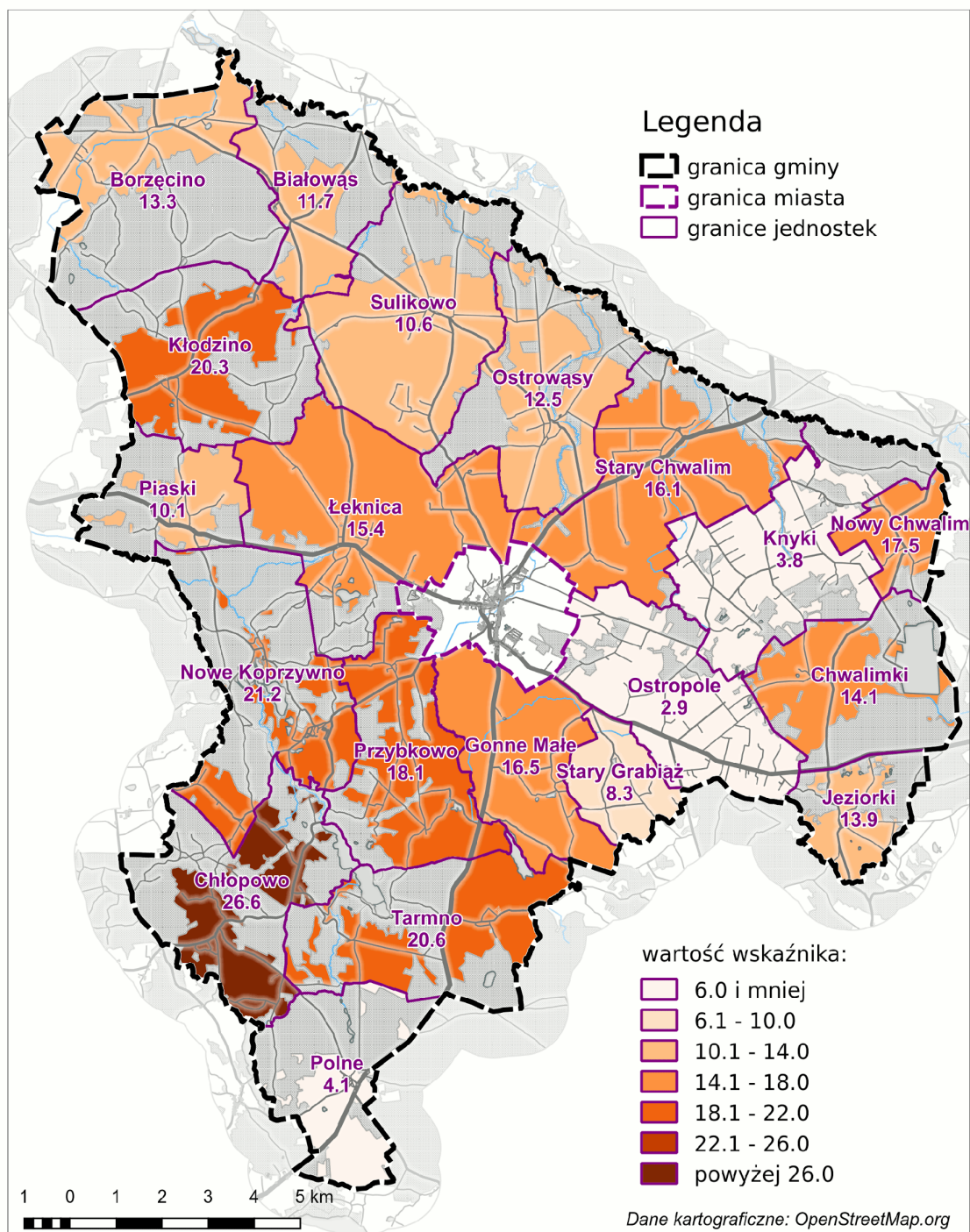

Źródło: opracowanie własne na podstawie danych PUP w Szczecinku

Tabela nr 8: Wskaźnik udział długotrwale bezrobotnych wśród osób w wieku produkcyjnym (%)

Lp.	Sołectwo	Wartość wskaźnika
1	Białowąs	11,71
2	Borzęcino	13,27
3	Chłopowo	26,60
4	Chwalimki	14,08
5	Gonne Małe	16,45
6	Jeziorki	13,89
7	Kłodzino	20,31
8	Knyki	3,82
9	Łeknica	15,38
10	Nowy Chwalim	17,53
11	Ostropole	2,86
12	Ostrowąsy	12,50
13	Nowe Koprzywno	21,15
14	Piaski	10,08
15	Polne	4,08
16	Przybkowo	18,07
17	Stary Chwalim	16,13
18	Stary Grabiąż	8,33
19	Sulikowo	10,55
20	Tarmno	20,56

Źródło: opracowanie własne na podstawie danych PUP w Szczecinku

Omawiany wskaźnik jest destymulantą. Wyraźnie największe wartości omawianego wskaźnika charakteryzowały sołectwa: Chłopowo (26,6), Nowe Koprzywno (21,15), Tarmno (20,56) oraz Kłodzino (20,31). Jedna na cztery oraz, odpowiednio, jedna na pięć osób z terenów tych sołectw była długotrwale bezrobotna, biorąc pod uwagę osoby w wieku produkcyjnym. Problem długotrwałego bezrobocia był tam ewidentnie duży. Najmniejszymi wartościami wskaźnika charakteryzowały się Ostropole (2,86), Knyki (3,82) oraz Polne (4,08), gdzie problem długotrwałego bezrobocia był niewielki.

Rys. 5. Wizualizacja wskaźnika *udział długotrwale bezrobotnych wśród osób w wieku produkcyjnym* – miasto Barwice (%)

Udział długotrwale bezrobotnych wśród osób w wieku produkcyjnym (%)

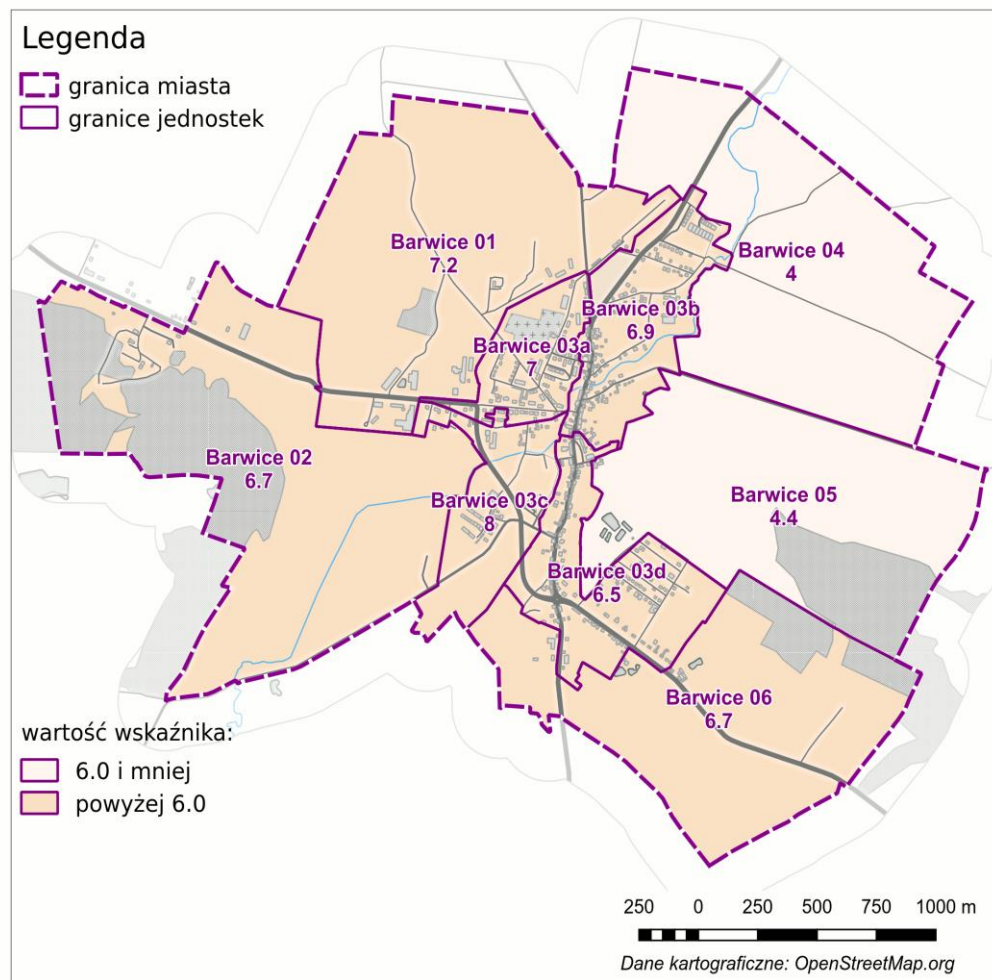

Źródło: opracowanie własne na podstawie danych PUP w Szczecinku

Tabela nr 9: Wskaźnik *udział długotrwale bezrobotnych wśród osób w wieku produkcyjnym* dla miasta Barwice (%)

Lp.	Jednostka miejska	Wartość wskaźnika
1	Barwice 01	7,2
2	Barwice 02	6,7
3	Barwice 03a	7,0
4	Barwice 03b	6,9
5	Barwice 03c	8,0
6	Barwice 03d	6,5
7	Barwice 04	4,0
8	Barwice 05	4,4
9	Barwice 06	6,7

Źródło: opracowanie własne na podstawie danych PUP w Szczecinku

Wartości wskaźnika między poszczególnymi jednostkami miejskimi były bardziej zbliżone do siebie niż wartości tego wskaźnika między sołectwami. Najwyższą wartością charakteryzowała się jednostka Barwice 03c (8,0), a najniższą Barwice 04 (4,0). Analizując wartości wskaźników i porównując je do wartości wskaźnika w przypadku sołectw, stwierdzić można iż problem długotrwałego bezrobocia na terenie miasta Barwice jest stosunkowo nieduży w porównaniu z pozostałym obszarem Gminy.

Liczba przestępstw na 1 tys. ludności

Przestępczość jest zjawiskiem społecznym i stanowi zbiór czynów zabronionych ustawowo pod groźbą kary, a popełnionych na obszarze gminy. Wysoka przestępczość dość silnie kształtuje negatywny obraz danego obszaru w społecznej świadomości, dodatkowo jeszcze wzmacniając występowanie innych problemów o charakterze społecznym. w ramach niniejszej diagnozy zwrócono uwagę zarówno na przestępczość *widoczną*, której ofiarą może być każda osoba przebywająca w gminie, jak też przestępczość tzw. *za zamkniętymi drzwiami*, szczególnie przemoc domową. Przestępczości towarzyszy szereg innych negatywnych zjawisk społecznych i związane jest to często z przejawami uzależnień (alkoholizmem, narkomanią itp.), co uwarunkowane jest występowaniem większej liczby sklepów monopolowych, czy też pubów oraz dyskotek, w których sprzedawany i spożywany jest alkohol oraz występuje nielegalny handel środkami odurzającymi

Dane do wskaźnika *Liczba przestępstw na 1 tys. ludności* zostały pozyskane z Posterunku Policji w Barwicach. Wskaźnik wahał się od 0 do ponad 27, w zależności od sołectwa. Na rysunku poniżej oraz w tabeli przedstawiono szczegółowe informacje.

Rys. 6. Wizualizacja wskaźnika liczba przestępstw na 1 tys. ludności (szt.)

Liczba przestępstw na 1 tys. ludności

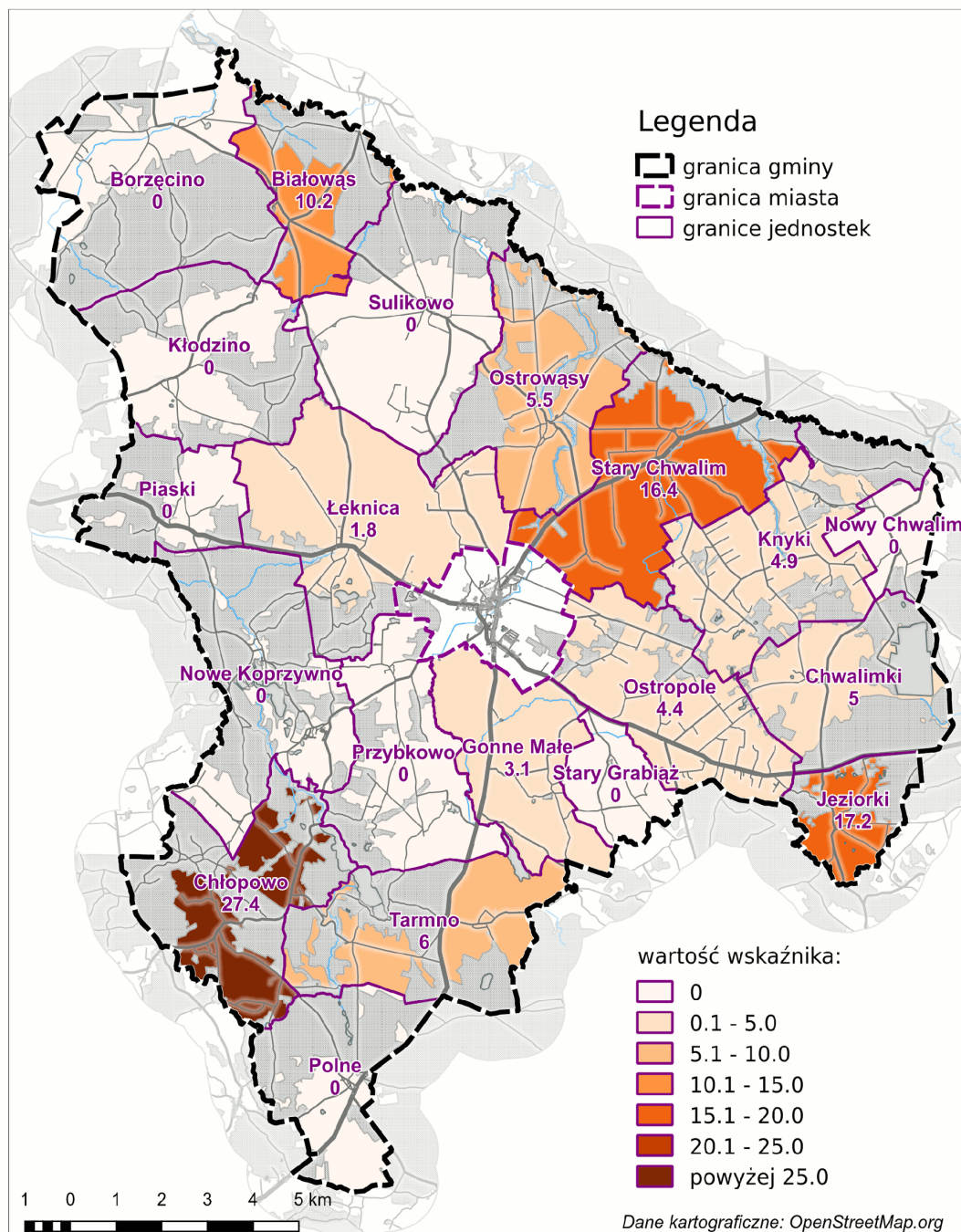

Źródło: opracowanie własne na podstawie danych z Posterunku Policji w Barwicach

Tabela. 10. Wskaźnik liczba przestępstw na 1 tys. ludności (szt.)

Lp.	Sołectwo	Wartość wskaźnika
1	Białowąg	10,17
2	Borzęcino	0,00
3	Chłopowo	27,40
4	Chwalimki	5,00
5	Gonne Małe	3,07
6	Jeziorki	17,24
7	Kłodzino	0,00
8	Knyki	4,85
9	Łeknica	1,79
10	Nowy Chwalim	0,00
11	Ostropole	4,41
12	Ostrowąsy	5,46
13	Nowe Koprzywno	0,00
14	Piaski	0,00
15	Polne	0,00
16	Przybkowo	0,00
17	Stary Chwalim	16,42
18	Stary Grabiąż	0,00
19	Sulikowo	0,00
20	Tarmno	5,95

Źródło: opracowanie własne na podstawie danych z Posterunku Policji w Barwicach

Wskaźnik *liczba przestępstw na 1 tys. ludności (szt.)* jest destymulantą. Największe wartości wskaźnika charakteryzowały sołectwa: Chłopowo (27,4), Jeziorki (17,24) i Stary Chwalim (16,42). Sołectwa te borykały się w 2015 r. z dość dużym problemem przestępczości. Spośród 20 sołectw w Gminie, w 9 sołectwach nie wykazało zdarzeń o charakterze przestępczym – wartości omawianego wskaźnika wynosiły tam 0.

Rys. 7. Wizualizacja wskaźnika liczba przestępstw na 1 tys. ludności – miasto Barwice (szt.)

Liczba przestępstw na 1 tys. ludności

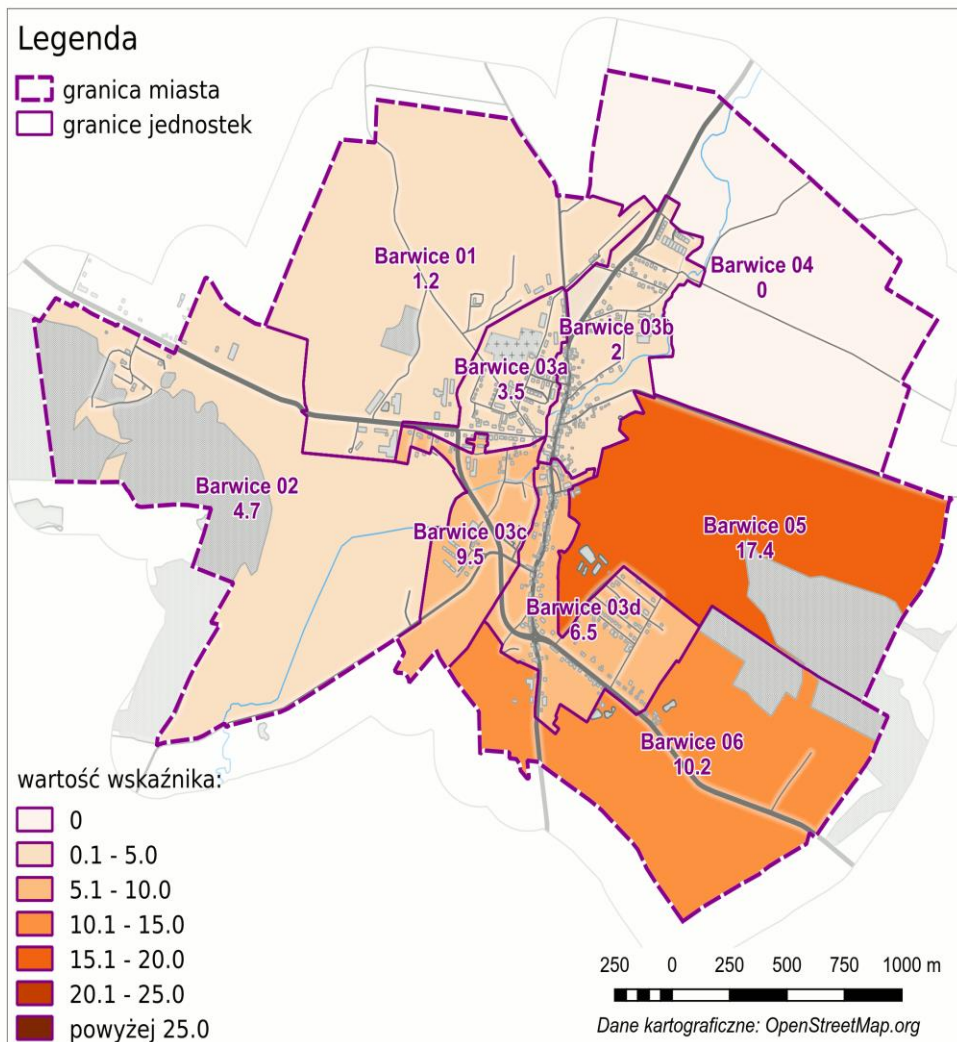

Źródło: opracowanie własne na podstawie danych z Posterunku Policji w Barwicach

Tabela 11 Wskaźnik liczba przestępstw na 1 tys. ludności – miasto Barwice (szt.)

Lp.	Jednostka miejska	Wartość wskaźnika
1	Barwice 01	1,2
2	Barwice 02	4,7
3	Barwice 03a	3,5
4	Barwice 03b	2,0
5	Barwice 03c	9,5
6	Barwice 03d	6,5
7	Barwice 04	0,0
8	Barwice 05	17,4
9	Barwice 06	10,2

Źródło: opracowanie własne na podstawie danych z Posterunku Policji w Barwicach

Najwyższą wartość wskaźnika spośród jednostek miejskich prezentowała jednostka Barwice 05 (17,4), zaś najniższą Barwice 04 (0,0). Poza jednostką miejską Barwice 05, dość duże i przekraczające średnią wartości wskaźnika charakteryzowały jednostki miejskie Barwice 03c (9,5), Barwice 03d (6,5) oraz Barwice 06 (10,2). W tych jednostkach przestępczość w 2015 r. stanowiła dość duży problem. W pozostałych jednostkach miejskich miasta Barwice problem przestępczości w 2015 r. był niewielki.

Liczba rodzin korzystających ze świadczeń pomocy społecznej na 1 tys. ludności

Podstawowym źródłem danych dotyczących problemu ubóstwa wśród mieszkańców gminy jest ośrodek pomocy społecznej stanowiący podstawową jednostkę pomocy w systemie. Ośrodek pomocy społecznej jest miejscem pierwszego kontaktu osób, rodzin poszukujących pomocy. Zgodnie z przepisami prawa, zadania gminy w zakresie pomocy społecznej realizują (w ramach gminnych strategii rozwiązywania problemów społecznych) ośrodki pomocy społecznej.

Dokonując analizy poziomu i problemu ubóstwa na terenie Gminy posłużono się wskaźnikiem *liczba rodzin korzystających ze świadczeń pomocy społecznej na 1 tys. ludności* (wskaźnik fakultatywny). Na podstawie udostępnionych przez Miejsko - Gminy Ośrodek Pomocy Społecznej w Barwicach (MGOPS) danych stwierdzono, że wartości wskaźnika dla Gminy wahały się od nieco ponad 10 do ponad 140 rodzin korzystających ze świadczeń pomocy społecznej na 1 tys. ludności.

Rys. 8. Wizualizacja wskaźnika liczba rodzin korzystających ze świadczeń pomocy społecznej, na 1 tys. ludności (szt.)

Liczba rodzin korzystających ze świadczeń pomocy społecznej na 1 tys. ludności

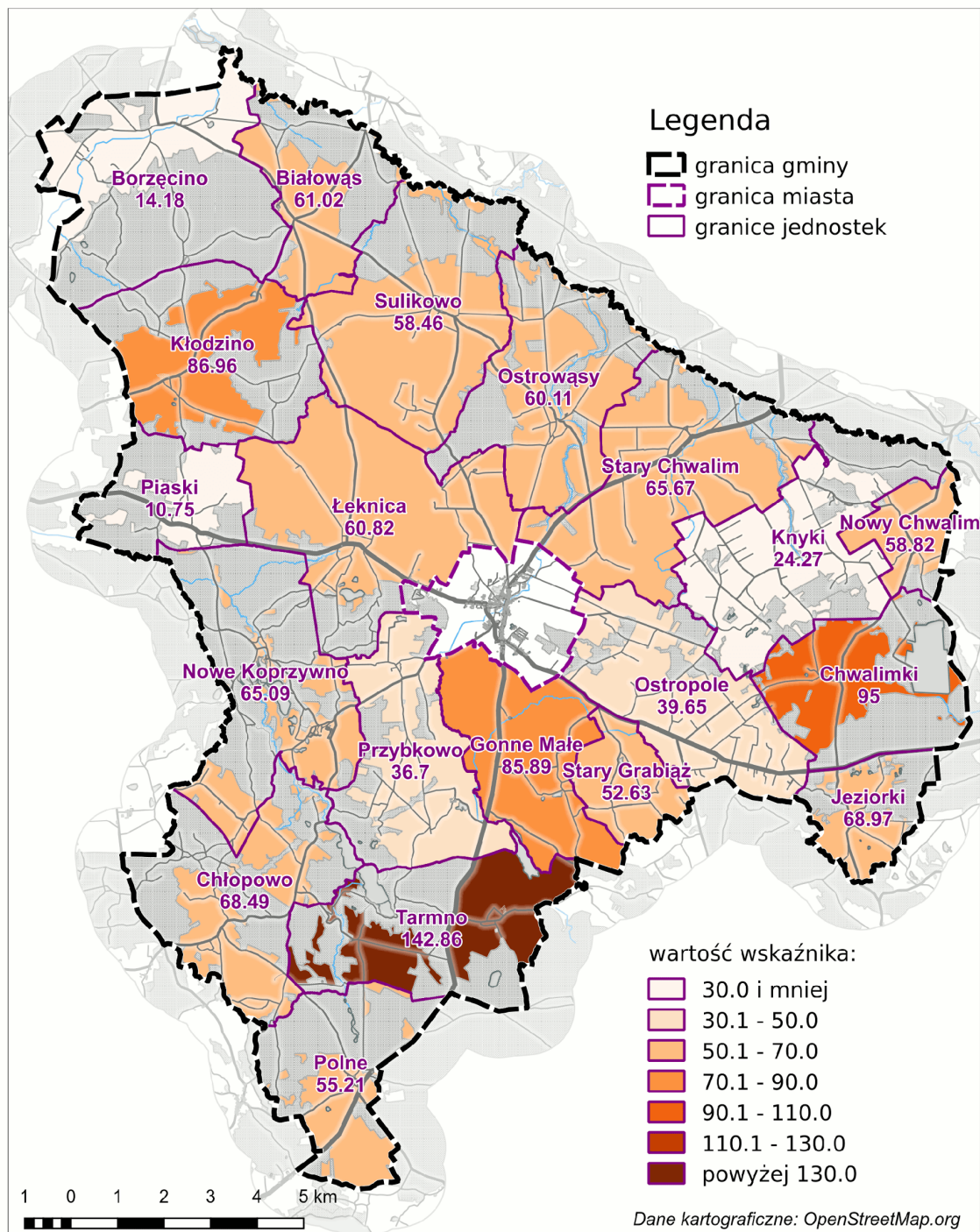

Źródło: opracowanie własne na podstawie danych MGOPS w Barwicach

Tabela 12. Wskaźnik liczba rodzin korzystających ze świadczeń pomocy społecznej na 1 tys. ludności (szt.)

Lp.	Sołectwo	Wartość wskaźnika
1	Białowąg	61,02
2	Borzęcino	14,18
3	Chłopowo	68,49
4	Chwalimki	95,00
5	Gonne Małe	85,89
6	Jeziorki	68,97
7	Kłodzino	86,96
8	Knyki	24,27
9	Łeknica	60,82
10	Nowy Chwalim	58,82
11	Ostropole	39,65
12	Ostrowąsy	60,11
13	Nowe Koprzywno	65,09
14	Piaski	10,75
15	Polne	55,21
16	Przybkowo	36,70
17	Stary Chwalim	65,67
18	Stary Grabiąż	52,63
19	Sulikowo	58,46
20	Tarmno	142,86

Źródło: opracowanie własne na podstawie danych z MGOPS w Barwicach

Wskaźnik liczba rodzin korzystających ze świadczeń pomocy społecznej na 1 tys. ludności (szt.) jest destymulantą. Zdecydowanie najwyższą wartością wskaźnika charakteryzowało się sołectwo Tarmno (142,86), co świadczyło o dużym poziomie ubóstwa wśród mieszkańców sołectwa. Inne sołectwa, w których problem ubóstwa był dość duży to: Chwalimki (95,0), Kłodzino (86,96), Gonne Małe (85,89), Jeziorki (68,97) i Chłopowo (68,49). Z kolei do sołectw w których problem ubóstwa był niewielki należały: Piaski (10,75), Borzęcino (14,18) oraz Knyki (24,27).

Rys. 9. Wizualizacja wskaźnika liczba rodzin korzystających ze świadczeń pomocy społecznej na 1 tys. ludności – miasto Barwice (szt.)

Liczba rodzin korzystających ze świadczeń pomocy społecznej na 1 tys. ludności

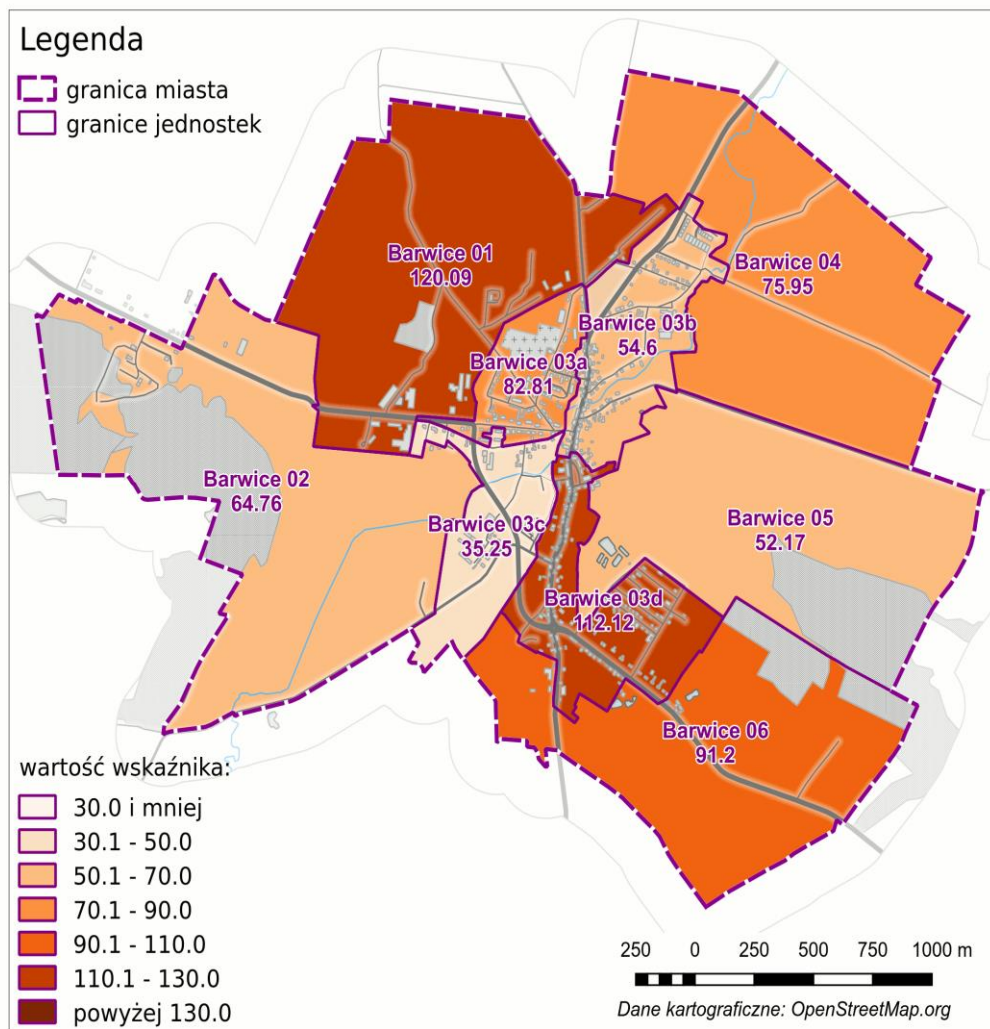

Źródło: opracowanie własne na podstawie danych MGOPS w Barwicach

Tabela 13. Wskaźnik liczba rodzin korzystających ze świadczeń pomocy społecznej na 1 tys. ludności dla miasta Barwice (szt.)

Lp.	Jednostka miejska	Wartość wskaźnika
1	Barwice 01	120,90
2	Barwice 02	64,76
3	Barwice 03a	82,81
4	Barwice 03b	54,60
5	Barwice 03c	35,25
6	Barwice 03d	112,12
7	Barwice 04	75,95
8	Barwice 05	52,17
9	Barwice 06	91,20

Źródło: opracowanie własne na podstawie danych z MGOPS w Barwicach

Jeżeli chodzi o jednostki miejskie, największą wartość wskaźnika prezentowała jednostka Barwice 01 (120,9). Dość dużą wartość wykazała również jednostka Barwice 03d. Problem ubóstwa wśród rodzin był tam znaczny. Inne jednostki z wartościami omawianego wskaźnika powyżej średniej to Barwice 06 (91,20), Barwice 03a (82,81) oraz Barwice 04 (75,95). Ubóstwo nie stanowiło dużego problemu społecznego na terenie jednostki miejskiej Barwice 03c (35,25).

Sfera gospodarcza

Negatywne zjawiska w sferze społecznej są często wynikiem słabej kondycji lokalnej gospodarki. Jest to związane z procesem kumulacji problemów ekonomicznych, gdzie niski poziom przedsiębiorczości powoduje wysokie bezrobocie oraz spadek dochodów ludności. Ubożenie lokalnej społeczności prowadzi do problemów związanych ze wzrostem przestępczości, uzależnieniami oraz przemocą w rodzinie. Brak perspektyw znalezienia pracy i uzyskania określonego poziomu życia powoduje, że osoby młode nie widzą przyszłości rozwoju zawodowego i emigrują do większych ośrodków gospodarczych, co prowadzi do zjawiska procesów depopulacyjnych i w efekcie - starzenia się lokalnych zasobów ludzkich.

Dokonując analizy sfery gospodarczej gminy Barwice posłużono się wskaźnikiem podstawowym (1) oraz wskaźnikiem fakultatywnym (1) rekomendowanymi w *Zasadach*. Do opisu wykorzystano następujące wskaźniki:

- liczba zarejestrowanych podmiotów gospodarki narodowej na 100 osób (podstawowy),
- wielkość dochodów gminy z tytułu podatku od nieruchomości (fakultatywny).

Liczba zarejestrowanych podmiotów gospodarki narodowej na 100 osób

Sytuację gospodarczą na poziomie lokalnym analizuje się przede wszystkim za pomocą obserwacji liczby funkcjonujących podmiotów gospodarczych. O kondycji lokalnej gospodarki może świadczyć również m.in. liczba wyrejestrowanych działalności gospodarczych czy liczba wynajętych i opuszczonych lokali usługowych.

Pierwszym wskaźnikiem ze sfery gospodarczej jest *liczba zarejestrowanych podmiotów gospodarki narodowej na 100 osób*. Wartości tego wskaźnika dla poszczególnych sołectw były różne i wahały się od 0 do ponad 10 podmiotów na 100 mieszkańców Gminy. Dane pozyskano z Systemu REGON.

Rys. 10. Wizualizacja wskaźnika *liczba zarejestrowanych podmiotów gospodarki narodowej na 100 osób* (szt.)

Liczba zarejestrowanych podmiotów gospodarki narodowej na 100 osób

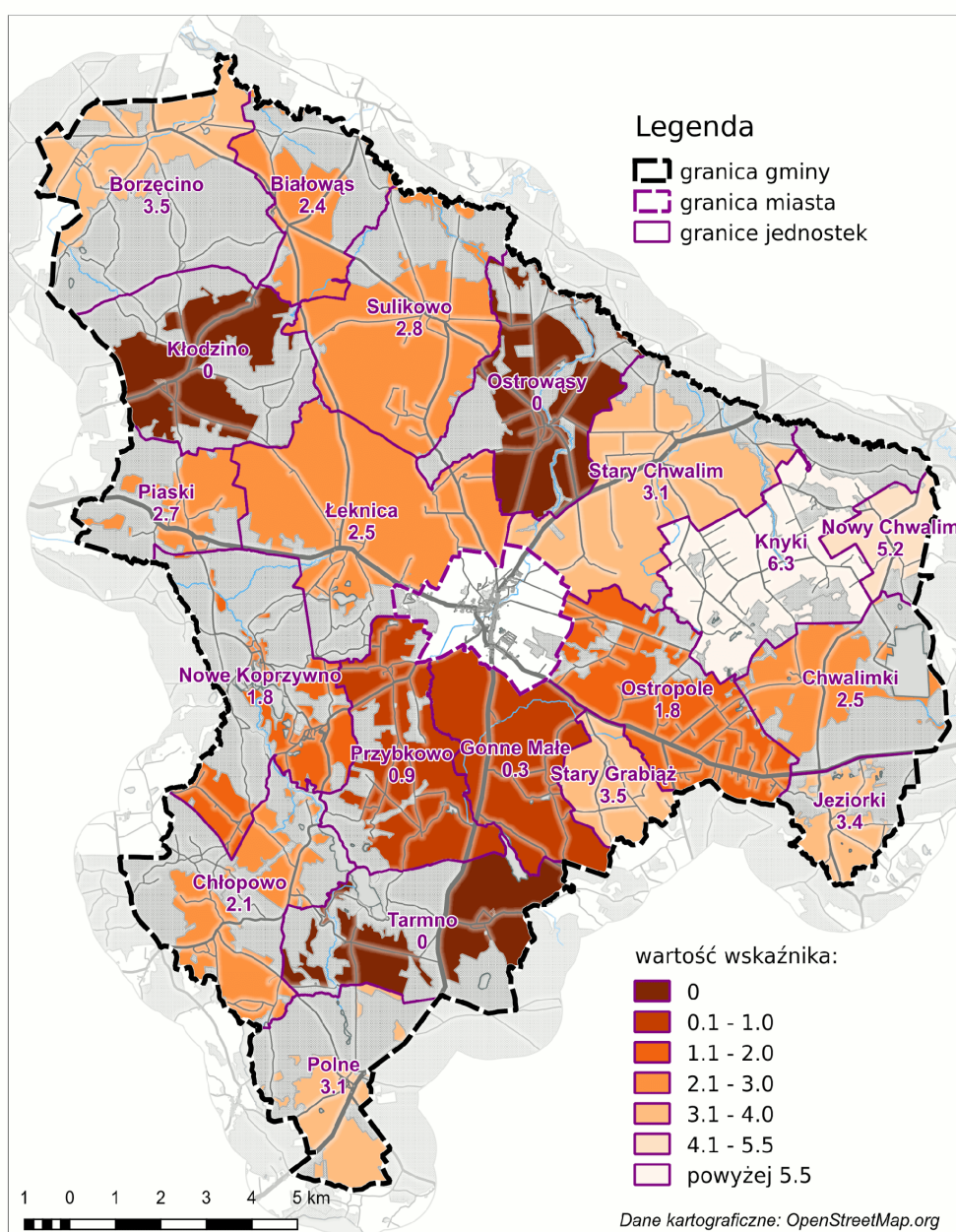

Źródło: opracowanie własne na podstawie danych z Systemu REGON

Tabela nr 14. Wskaźnik *liczba zarejestrowanych podmiotów gospodarki narodowej na 100 osób*

Lp.	Sołectwo	Wartość wskaźnika
1	Białowąs	2,37
2	Borzęcino	3,55
3	Chłopowo	2,05
4	Chwalimki	2,50
5	Gonne Małe	0,31
6	Jeziorki	3,45
7	Kłodzino	0,00
8	Knyki	6,31
9	Łeknica	2,50
10	Nowy Chwalim	5,23
11	Ostropole	1,76
12	Ostrowąsy	0,00
13	Nowe Koprzywno	1,78
14	Piaski	2,69
15	Polne	3,07
16	Przybkowo	0,92
17	Stary Chwalim	3,13
18	Stary Grabiąż	3,51
19	Sulikowo	2,77
20	Tarmno	0,00

Źródło: opracowanie własne na podstawie danych z Systemu REGON

Wskaźnik *liczba zarejestrowanych podmiotów gospodarki narodowej na 100 osób* jest stymulantą. $\frac{3}{4}$ sołectw (15 na 20) charakteryzowało się wartościami wskaźnika poniżej średniej – liczba zarejestrowanych tam podmiotów gospodarczych była stosunkowo nieduża. Najgorsza sytuacja występowała w Ostrowąsach, Kłodzinie i Tarmnie, gdzie nie wykazano ani jednego podmiotu gospodarczego. Najwyższe wartości wskaźnika charakteryzowały z kolei sołectwa Knyki (6,31) i Nowy Chwalim (5,23). Świadczyć to może o dość dobrej kondycji gospodarczej tych sołectw.

Rys. 11. Wizualizacja wskaźnika *liczba zarejestrowanych podmiotów gospodarki narodowej na 100 osób*– miasto Barwice (szt.)

Liczba zarejestrowanych podmiotów gospodarki narodowej na 100 osób

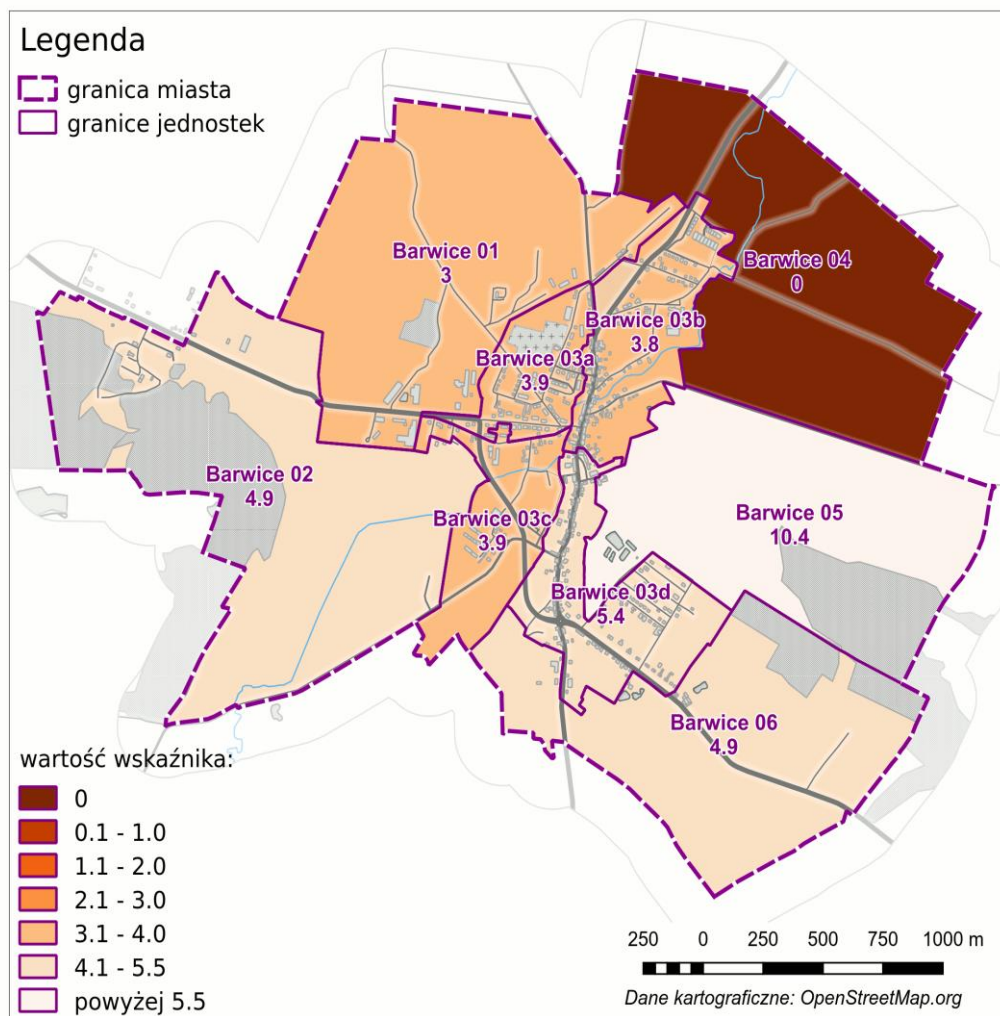

Źródło: opracowanie własne na podstawie danych z Systemu REGON

Tabela 15. Wskaźnik liczba zarejestrowanych podmiotów gospodarki narodowej na 100 osób dla miasta Barwice (szt.)

Lp.	Jednostka miejska	Wartość wskaźnika
1	Barwice 01	3,0
2	Barwice 02	4,9
3	Barwice 03a	3,9
4	Barwice 03b	3,8
5	Barwice 03c	3,9
6	Barwice 03d	5,4
7	Barwice 04	0,0
8	Barwice 05	10,4
9	Barwice 06	4,9

Źródło: opracowanie własne na podstawie danych z Systemu REGON

Spośród jednostek miejskich najwyższą wartość wskaźnika prezentowała jednostka Barwice 05 (10,4), zaś najniższą Barwice 04 (0,0). Poza jednostką Barwice 04, nienajlepsza sytuacja gospodarcza występowała na terenie jednostki Barwice 01 (3,0), chociaż wartość omawianego wskaźnika była tam zbliżona do średniej gminnej (3,17). Jednostka Barwice 05 charakteryzowała się zdecydowanie największą wartością wskaźnika dot. liczby zarejestrowanych podmiotów gospodarczych. Druga w kolejności jednostka Barwice 03d posiadała wartość wskaźnika wynoszącą 5,4 podmioty na 100 osób – była zatem prawie dwukrotnie mniejsza od wartości tego wskaźnika dla jednostki Barwice 05.

Wielkość dochodów gminy z tytułu podatku od nieruchomości

Wielkość podatków od nieruchomości na danym obszarze może świadczyć o intensywności zabudowy, w tym o liczbie nieruchomości przeznaczonych pod działalność gospodarczą.

Drugim i jednocześnie ostatnim wskaźnikiem ze sfery gospodarczej jest *wielkość dochodów gminy z tytułu podatku od nieruchomości*. Dane niezbędne do przeprowadzenia analizy wskaźnika pozyskano z Urzędu Miejskiego w Barwicach. Wartości dla omawianego wskaźnika były zróżnicowane, wahały się od ponad 230 zł do niespełna 55 tys. zł.

Rys. 12. Wizualizacja wskaźnika wielkość dochodów gminy z tytułu podatku od nieruchomości (zł)

Wielkość dochodów gminy z tytułu podatku od nieruchomości (zł)

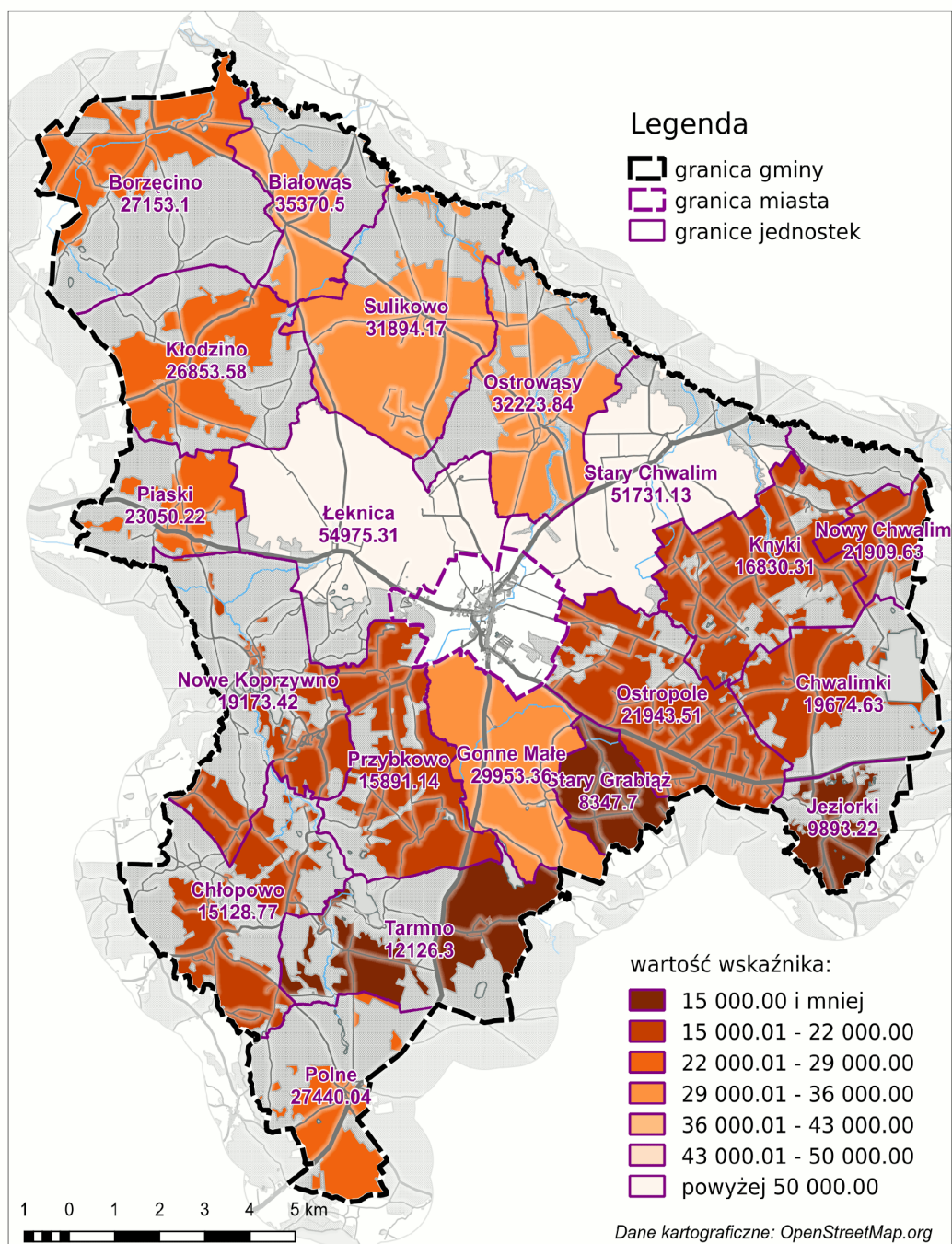

Źródło: opracowanie własne na podstawie danych z Urzędu Miejskiego w Barwicach

Tabela nr 16. Wskaźnik wielkość dochodów Gminy z tytułu podatku od nieruchomości (zł)

Lp.	Sołectwo	Wartość wskaźnika
1	Białowąs	35 370,50
2	Borzęcino	27 153,10
3	Chłopowo	15 128,77
4	Chwalimki	19 674,63
5	Gonne Małe	29 953,36
6	Jeziorki	9 893,22
7	Kłodzino	26 853,58
8	Knyki	16 830,31
9	Łeknica	54 975,31
10	Nowy Chwalim	21 909,63
11	Ostropole	21 943,51
12	Ostrowąsy	32 223,84
13	Nowe Koprzywno	19 173,42
14	Piaski	23 050,22
15	Polne	27 440,04
16	Przybkowo	15 891,14
17	Stary Chwalim	51 731,13
18	Stary Grabiąż	8 347,70
19	Sulikowo	31 894,17
20	Tarmno	12 126,30

Źródło: opracowanie własne na podstawie danych z Urzędu Miejskiego w Barwicach

Wskaźnik wielkość dochodów Gminy z tytułu podatku od nieruchomości (zł) jest stymulantą. Najwyższe wartości wskaźnika charakteryzowały sołectwa Łeknica (54 975,31 zł) i Stary Chwalim (51 731,13 zł). Świadczy to o stosunkowo dużej liczbie nieruchomości na terenie tych sołectw. Z kolei najniższe wartości wskaźnika charakteryzowały sołectwa Stary Grabiąż (8 347,70 zł) i Jeziorki (9 893,22 zł). Tam nieruchomości było stosunkowo mało.

Rys. 13. Wizualizacja wskaźnika wielkość dochodów gminy z tytułu podatku od nieruchomości – miasto Barwice (zł)

Wielkość dochodów gminy z tytułu podatku od nieruchomości (zł)

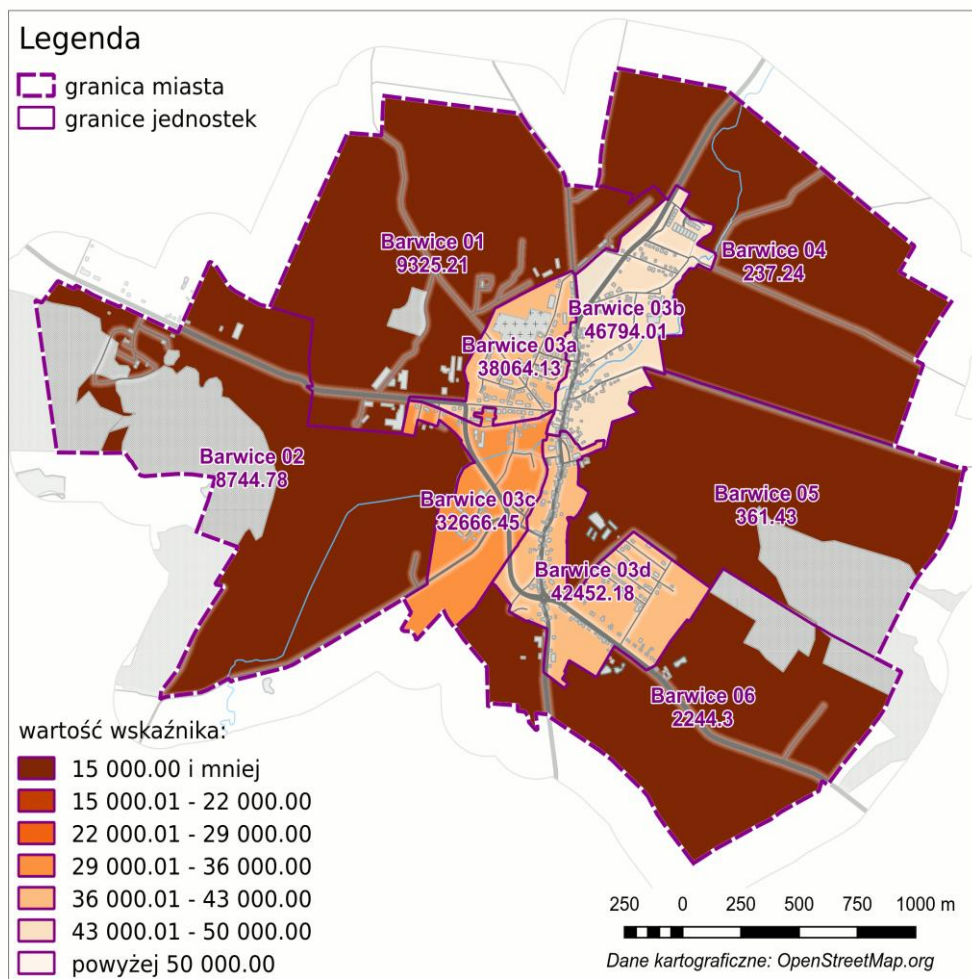

Źródło: opracowanie własne na podstawie danych z Urzędu Miejskiego w Barwicach

Tabela 17. Wskaźnik wielkość dochodów gminy z tytułu podatku od nieruchomości dla miasta Barwice (zł)

Lp.	Jednostka miejska	Wartość wskaźnika
1	Barwice 01	9 325,21
2	Barwice 02	8 744,78
3	Barwice 03a	38 064,13
4	Barwice 03b	46 794,01
5	Barwice 03c	32 666,45
6	Barwice 03d	42 452,18
7	Barwice 04	237,24
8	Barwice 05	361,43
9	Barwice 06	2 244,30

Źródło: opracowanie własne na podstawie danych z Urzędu Miejskiego w Barwicach

Jeżeli chodzi o jednostki miejskie, najwyższą wartość wskaźnika prezentowały jednostki: Barwice 03b (46 794,01 zł), Barwice 03d (42 452,18) oraz Barwice 03a (38 064,13). Najmniejsze wartości omawianego wskaźnika wśród jednostek miejskich prezentowały Barwice 04 (237,24 zł) oraz Barwice 05 (361,43). Tak duża różnica pomiędzy wartościami największymi i najmniejszymi na terenie miasta Barwice wynikała z intensywności zabudowy. W centrum miasta (jednostki Barwice 03a, 03b, 03c oraz 03d) intensywność ta jest największa, z kolei na peryferiach (Barwice 01, 02, 04, 05 i 06) – najmniejsza. Dodatkowo, jednostki Barwice 04 oraz Barwice 05 w dużej części zajmują obszary niezagospodarowane, a w przypadku jednostki Barwice 05 dodatkowo podmioty gospodarcze w ramach strefy przemysłowej.

Sfera przestrzenna i infrastrukturalna

Jednym z problemów, który szczególnie dotyka obszary wiejskie jest niewystarczający poziom zainwestowania w sferze infrastruktury technicznej. W przeciwieństwie do obszarów wysoko zurbanizowanych - wieś posiada rozproszoną zabudowę, co powoduje relatywnie wysokie koszty prowadzonych inwestycji i możliwości ich finansowania z podatków lokalnych oraz opłat czynszowych. Inwestorzy prywatni nie wykazują zainteresowania inwestycjami tam, gdzie przypuszczalne zyski z eksploatacji obiektów i sieci nie będą pokrywały kosztów początkowych inwestycji, a następnie utrzymania ich stanu technicznego. z drugiej zaś strony, inwestycje publiczne finansowane z budżetów gmin nie są w stanie zaspokoić wszystkich potrzeb mieszkańców. Dlatego tak ważne jest wsparcie tych gmin, które funkcjonują w słabej strukturze gospodarczej przy ograniczonych możliwościach prowadzenia inwestycji.

Do analizy obszaru sfery przestrzennej i infrastrukturalnej dla gminy Barwice wykorzystano wyłącznie wskaźniki fakultatywne (2) rekomendowane w *Zasadach*. Uwzględniono następujące wskaźniki:

- występowanie zabudowy popegeerowskiej (mieszkaniowej lub gospodarczej),
- dostępność komunikacyjna,

Występowanie zabudowy popegeerowskiej (mieszkaniowej lub gospodarczej)

Wskaźnik występowanie zabudowy popegeerowskiej (mieszkaniowej lub gospodarczej) wyznaczono w oparciu o badanie ewaluacyjne pn. „Ocena wsparcia w obszarze rewitalizacji w ramach Regionalnego Programu Operacyjnego Województwa Zachodniopomorskiego na lata 2007-2013 oraz identyfikacja potencjału i potrzeb regionu w zakresie rewitalizacji. W załączeniu do wskazanego *Opracowania* zostały sporządzone karty inwentaryzacji dla poszczególnych gmin województwa zachodniopomorskiego, w tym dla gminy Barwice. Dane wynikające z *Opracowania* zostały dodatkowo poszerzone o informacje pozyskane przez animatora lokalnego, który wizytował w każdym z sołectw gminy Barwice.

Rys. 14. Wizualizacja wskaźnika występowanie zabudowy popegeerowskiej (mieszkaniowej lub gospodarczej)

Zabudowa popegeerowska, mieszkaniowa lub gospodarcza

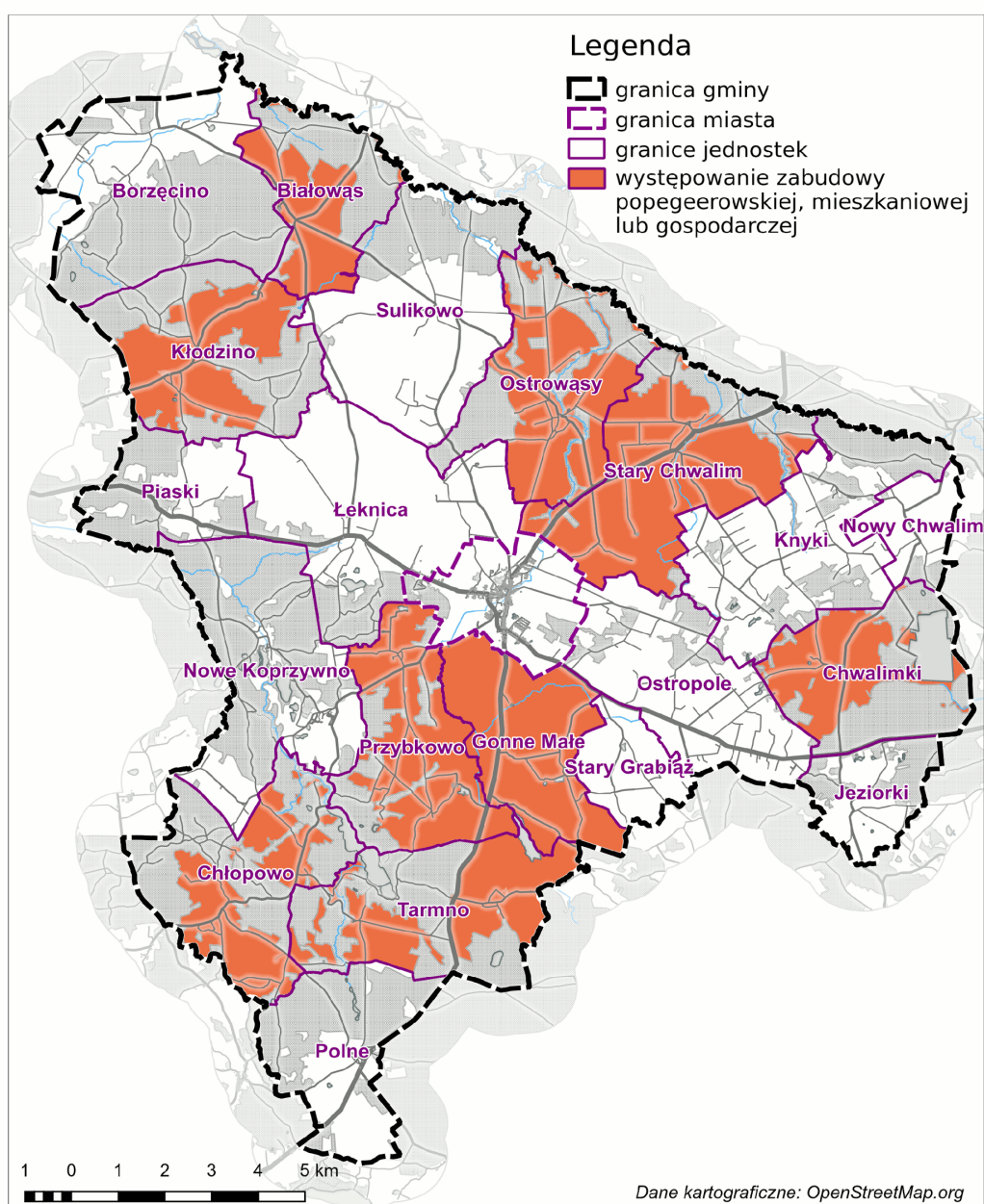

Źródło: opracowanie własne na podstawie danych z badania ewaluacyjnego oraz wizytacji animatora

Tabela nr 18. Wskaźnik występowanie zabudowy popegeerowskiej (mieszkaniowej lub gospodarczej) (TAK – 1, NIE - 0)

Lp.	Sołectwo	Wartość wskaźnika
1	Białowąs	1
2	Borzęcino	0
3	Chłopowo	1
4	Chwalimki	1
5	Gonne Małe	1
6	Jezioroki	0
7	Kłodzino	1
8	Knyki	0
9	Łeknica	0
10	Nowy Chwalim	0
11	Ostropole	0
12	Ostrowąsy	1
13	Nowe Koprzywno	0
14	Piaski	0
15	Polne	0
16	Przybkowo	1
17	Stary Chwalim	1
18	Stary Grabiąż	0
19	Sulikowo	0
20	Tarmno	1

Źródło: opracowanie własne na podstawie danych z badania ewaluacyjnego oraz wizytacji animatora

W analizie wskaźnika przyjęto, że występowanie zabudowy popegeerowskiej jest zjawiskiem jednoznacznie niekorzystnym. Dodatkowo nie występuje tu „stopniowalność” – nie ma znaczenia czy na terenie danego sołectwa występuje jeden, kilka czy kilkadziesiąt budynków o charakterze popegeerowskim dla zaklasyfikowania tego sołectwa jako popegeerowskie. Przyjęto również, że występowanie omawianej zabudowy na terenie sołectwa oznaczone zostanie w tabeli jako „1”, natomiast brak takiej zabudowy jako „0”. Na terenie gminy Barwice zabudowę popegeerowską stwierdzono w 9 sołectwach, tym samym nie występowała w 11.

Na obszarze miasta Barwice nie stwierdzono występowania zabudowy popegeerowskiej w przypadku żadnej z jednostek miejskich, w związku z czym nie sporządzono tabeli oraz mapki dla Miasta.

Dostępność komunikacyjna

Wiodącym problemem obszarów wiejskich jest niska dostępność komunikacyjna, która wynika z braku połączeń transportu publicznego, znacznymi odległościami z miejscowości do urzędów publicznych, przedszkoli, szkół czy też placówek opieki zdrowotnej. Wykluczenie komunikacyjne przekłada się na wiele innych problemów, w tym związanych z bezrobociem, np. brak możliwości dojazdów do pracy lub długi czas dowozu dzieci do przedszkola. Drugim analizowanym wskaźnikiem w sferze przestrzennej i infrastrukturalnej jest *dostępność komunikacyjna*, rozumiana jako dostępność komunikacyjna liczona w minutach dojazdu samochodem osobowym z centralnego punktu sołectwa do miejsca docelowego. w przypadku gminy Barwice uwzględniono dwa miejsca docelowe:

- Urząd Miejski,
- szkoła (najbliższa względem analizowanego sołectwa).

Na potrzeby niniejszego opracowania założono, że mieszkańcy Gminy częściej potrzebują dostać się do szkoły niż instytucji publicznych (Urząd Miejski), stąd przyjęto w obliczeniach wagę 0,6 dla szkół, natomiast dla Urzędu Miejskiego – 0,4. W związku z zastosowaniem wag, większość wartości wskaźnika stanowią liczby niecałkowite, tj. występują wartości „po przecinku”.

Długość tras (w minutach) określono na podstawie portalu www.epodroznik.pl. Należy raz jeszcze podkreślić, że dane dla niniejszego wskaźnika zostały pozyskane w 2017 roku.

Rys. 15. Wizualizacja wskaźnika *dostępność komunikacyjna* (minuty)

Dostępność komunikacyjna

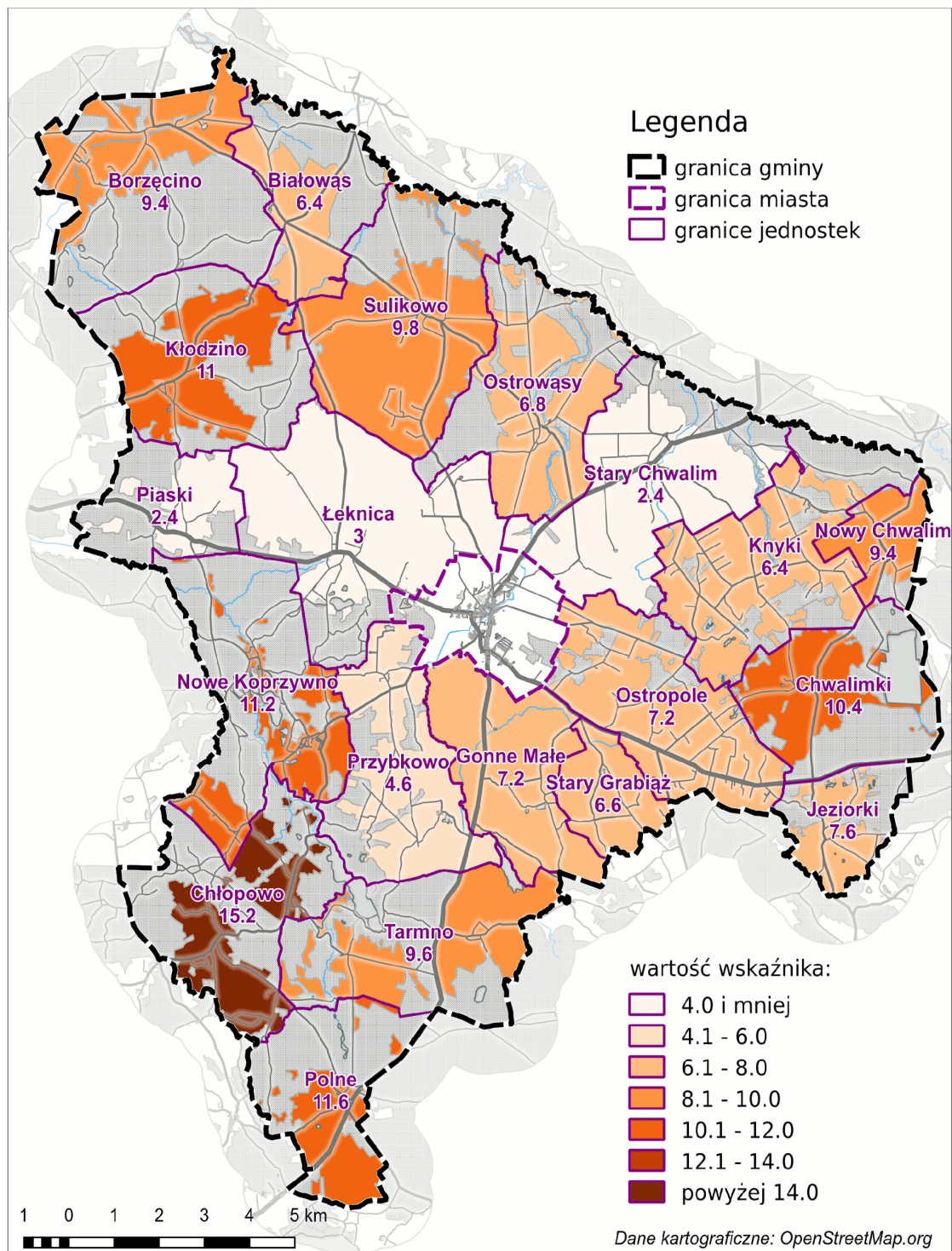

Źródło: opracowanie własne na podstawie danych z portalu www.epodroznik.pl

Tabela nr 19. Wskaźnik *dostępność komunikacyjna* (minuty)

Lp.	Sołectwo	Wartość wskaźnika
1	Białowąs	6,4
2	Borzęcino	9,4
3	Chłopowo	15,2
4	Chwalimki	10,4
5	Gonne Małe	7,2
6	Jezioroki	7,6
7	Kłodzino	11
8	Knyki	6,4
9	Łeknica	3
10	Nowy Chwalim	9,4
11	Ostropole	7,2
12	Ostrowąsy	6,8
13	Nowe Koprzywno	11,2
14	Piaski	2,4
15	Polne	11,6
16	Przybkowo	4,6
17	Stary Chwalim	2,4
18	Stary Grabiąż	6,6
19	Sulikowo	9,8
20	Tarmno	9,6

Źródło: opracowanie własne na podstawie danych z portalu www.epodroznik.pl

Wskaźnik *dostępność komunikacyjna (minuty)* jest destymulantą. Przyjęto, że wartość dla wszystkich jednostek miejskich wynosi „0”, z uwagi na łatwość komunikacyjną na terenie miasta (stosunkowo dobra jakość dróg, chodniki, etc.). Najwyższą wartością dla wskaźnika charakteryzowało się sołectwo Chłopowo (15,2 minuty). Stosunkowo długo zajmował również dojazd z sołectw: Polne (11,6), Nowe Koprzywno (11,2) oraz Chwalimki (10,4). Najkrócej z kolei dojeżdżano z sołectw: Stary Chwalim (2,4), Piaski (2,4) i Łeknica (3,0 minuty).

Dość ciekawym zjawiskiem jest fakt, iż długość dojazdu nie jest wprost proporcjonalna do odległości stolicy sołectwa od miejsc docelowych (urząd Miejski i najbliższa szkoła). Może wynikać to z przebiegu danej drogi (nie najkrótszym odcinkiem, jaki wynika z mapy, ale np. wokół lasu, jeziora, itp.), jej jakości (brak asfaltu, ubytki w drodze, itp.), jak również z niedużej odległości stolicy danego sołectwa do szkoły, która znajduje się bliżej niż szkoła w mieście Barwice.

Sfera środowiskowa

Odpowiedni stan środowiska naturalnego jest gwarancją bezpiecznego funkcjonowania człowieka w różnych wymiarach, w tym społecznym, ekonomicznym i kulturowym. Problemy związane ze środowiskiem stwarzają istotne zagrożenie dla zdrowia i dobrostanu człowieka. Środowisko życia, obok stylu życia, genów oraz poziomu opieki medycznej, stanowi jeden z podstawowych czynników wpływających na zdrowie człowieka. Degradacja środowiska poprzez zanieczyszczenie powietrza wody i utratę obszarów cennych przyrodniczo w połączeniu ze zmianą stylu życia, może przyczynić się do wzrostu występowania szeregu chorób cywilizacyjnych, takich jak: otyłość, choroby serca, cukrzyca, nowotwory, a także choroby układu odpornościowego².

Kolejnym z problemów, który dotyka obszary wiejskie jest niezadowalający stan środowiska naturalnego. Negatywny wpływ na jego jakość mają w pewnym stopniu czynniki opisane w sferze przestrzennej i infrastrukturalnej, ale też inne bezpośrednio związane ze środowiskiem naturalnym.

Do analizy sfery środowiskowej dla gminy Barwice wykorzystano wskaźnik fakultatywny rekomendowany w „Zasadach...”:

- występowanie dzikich wysypisk śmieci

Występowanie dzikich wysypisk śmieci

Dziki wysypiska śmieci negatywnie wpływają na środowisko naturalne, w tym życie ludzi i zwierząt. Są to miejsca, gdzie odpady składowane są nielegalnie. Niezabezpieczone i nieprzystosowane do pełnienia funkcji składowisk odpadów, stanowią realne zagrożenie dla środowiska naturalnego, a także zdrowia ludzi. Odpady nie są tam oddzielone od podłoża żadną warstwą ani materiałem izolacyjnym. Do gleby przenikają substancje toksyczne, które pod wpływem m.in. opadów atmosferycznych, przedostają się do gleby. Dziki wysypiska nie są kontrolowane przez Sanepid. Są natomiast źródłem zagrożenia epidemiologicznego ze względu na możliwość występowania w odpadach wielu chorobotwórczych szczepów bakterii (m.in. czerwonki, duru brzuszego). W miejscu niekontrolowanego składowania odpadów notuje się podwyższoną koncentrację miedzi, niklu, cynku, chromu czy rtęci za sprawą odpadów niebezpiecznych, takich jak baterie czy akumulatory. Uwalniający się biogaz ulatnia się do atmosfery i potęguje efekt cieplarniany. Często dochodzi też do samozapłonów biogazu, a co za tym idzie do pożarów lasu, ponieważ właśnie w lesie dzikich wysypisk jest najwięcej. Dziki wysypiska są też zagrożeniem dla ptaków i zwierząt, które poza szkodliwymi odpadami mogą zjadać np. kawałki folii.³

Dane do opracowania niniejszego wskaźnika pozyskano z Urzędu Miejskiego w Barwicach.

Tabela nr 20. Wskaźnik *Występowanie dzikich wysypisk śmieci* (TAK – 1, NIE - 0)

Lp.	Sołectwo	Wartość wskaźnika
1	Białowąs	0
2	Borzęcino	0
3	Chłopowo	0
4	Chwalimki	0
5	Gonne Małe	0

² Stan Środowiska w Polsce. Raport 2014, Główny Inspektorat Ochrony Środowiska, Biblioteka Monitoringu Środowiska, Warszawa 2014, str. 4 i 73

³ Dziki wysypiska śmieci, <https://www.pgk.zamosc.pl/warto-wiedziec/dziki-wysypiska-smieci/>

6	Jeziorki	0
7	Kłodzino	0
8	Knyki	0
9	Łeknica	1
10	Nowy Chwalim	0
11	Ostropole	0
12	Ostrowąsy	0
13	Nowe Koprzywno	0
14	Piaski	0
15	Polne	1
16	Przybkowo	0
17	Stary Chwalim	1
18	Stary Grabiąż	0
19	Sulikowo	0
20	Tarmno	0

Źródło: opracowanie własne na podstawie danych z Urzędu Miejskiego w Barwicach

Wskaźnik jest destymulantą. W analizie wskaźnika przyjęto, że występowanie dzikich wysypisk śmieci jest zjawiskiem jednoznacznie niekorzystnym. Analogicznie jak w przypadku wskaźnika dot. zabudowy poPGR, nie występuje w tym przypadku „stopniowalność”, tj. nie ma znaczenia czy na terenie danego sołectwa występuje jedno, czy kilka wysypisk śmieci, a także jak rozległe ono jest dla zaklasyfikowania danego sołectwa jako to w którym występuje dzikie wysypisko śmieci. Przyjęto również, że występowanie dzikiego wysypiska na terenie sołectwa oznaczone zostanie w tabeli jako „1”, natomiast brak występowania jako „0”. Na terenie gminy Barwice dzikie wysypiska śmieci stwierdzono w 3 sołectwach. Na terenie miasta Barwice nie stwierdzono występowania takich wysypisk.

3.4. Zasięg przestrzenny obszaru zdegradowanego i obszaru rewitalizacji w gminie Barwice

Na podstawie wartości wskaźników wynikających z rozdziału 3.3. określono poziom zróżnicowania wewnątrzgminnego dla 29 jednostek analitycznych (20 sołectw oraz 9 jednostek miejskich) w sferze społecznej, gospodarczej, przestrzennej i infrastrukturalnej oraz środowiskowej.

Na potrzeby niniejszego opracowania przyjęto następujące definicje obszaru zdegradowanego i obszaru rewitalizacji:

Obszar zdegradowany to obszar gminy znajdujący się w stanie kryzysowym z powodu koncentracji negatywnych zjawisk społecznych oraz negatywnych zjawisk o innym charakterze, tj. gospodarczym lub środowiskowym lub przestrzenno-funkcjonalnym lub technicznym.

Teoretycznie, obszarem zdegradowanym może być obszar całej gminy. W praktyce obszar zdegradowany jest mniejszy niż obszar gminy ze względu na cel delimitacji, jakim jest wskazanie koncentracji badanych zjawisk na konkretnym terenie. Obszarem zdegradowanym są zatem te wszystkie tereny w gminie, na które nakłada się kilka negatywnych zjawisk nie tylko społecznych, ale również negatywnych zjawisk z pozostałych sfer.

Obszar zdegradowany może być złożony z podobszarów, przy czym w każdym z tych podobszarów musi spełniać warunki stawiane obszarowi zdegradowanemu ze względu na koncentrację zespołu zjawisk negatywnych.

Obszar rewitalizacji to obszar gminy ważny dla rozwoju lokalnego, stanowiący całość lub część obszaru zdegradowanego. Występuje w nim kumulacja zjawisk problemowych o charakterze społecznym, gospodarczym, środowiskowym, infrastrukturalnym i przestrzenno-funkcjonalnym. Obszar rewitalizacji stanowi tę część obszaru zdegradowanego, na którym prowadzone będą działania rewitalizacyjne.

Zgodnie z wytycznymi określonymi w *Zasadach realizacji przedsięwzięć rewitalizacyjnych w ramach Regionalnego Programu Operacyjnego Województwa Zachodniopomorskiego 2014-2020*, interwencja w ramach rewitalizacji może być kierowana do obszaru stanowiącego nie więcej niż 20% powierzchni gminy i nie więcej niż 30% jej populacji. W związku z powyższym, obszar rewitalizacji posiada ograniczenia powierzchniowe i ludnościowe. Jest to związane bezpośrednio z warunkiem koncentracji środków oraz działań na konkretnych, najbardziej zdegradowanych obszarach gminy.

Metodologia wyznaczania obszaru zdegradowanego

Wartości każdego ze wskaźników z Tabeli 23. podzielono na cztery równe części. Tak podzielonym zakresom wskaźników przyznano liczbę punktów od 1 do 4 w zależności od wartości danego zakresu. Im zakres większy (w przypadku stymulant - mniejszy) tym otrzymuje więcej punktów. W przypadku wartości "zero" liczba punktów też równa jest zero – założono sytuacja w takich przypadkach jest idealna (np. w ogóle nie ma przestępstw), więc krzywdzące byłoby przyznanie choćby 1 punktu.

Wobec powyższego, do obszaru zdegradowanego zaliczono jednostki które mają co najmniej 6 punktów w trzech wskaźnikach sfery społecznej oraz co najmniej 13 punktów w sumie, tj. 7 punktów w pięciu pozostałych wskaźnikach.

Zgodnie z przyjętą wyżej metodologią, do obszaru zdegradowanego gminy Barwice zaliczono następujące jednostki analityczne:

- sołectwa: Białowąż, Chłopowo, Chwalimki, Gonne Małe, Jeziorki, Kłodzino, Łeknica, Nowe Koprzywno, Stary Chwalim, Tarmno,
- jednostki miejskie: Barwice 01, Barwice 06.

Wyznaczając obszar zdegradowany, wzięto pod uwagę całe sołectwa oraz jednostki miejskie pod względem obszarowym

Szczegóły przedstawia Tabela 20.

Tabela nr 20. Wartości wskaźników oraz punktacja dla sołectw według przyjętej metodologii

Lp.	Sołectwo	długotrw. bezrobot.	przest. na 1000 os.	liczba rodzin – świadczenia społ.	Podmioty gosp. na 100 os	dochody z tyt. pod. od nieruch.	zabudowa poPGR	dostępność komunikacyjna	występ.dzikich wysypisk śm.	LICZBA PUNKTÓW	
										sfera społeczna	w sumie
1	Białowąs	11,71	10,17	61,02	2,37	35 370,50	1	6,4	0	6	18
2	Borzęcino	13,27	0	14,18	3,55	27 153,10	0	9,4	0	3	12
3	Chłopowo	26,6	27,4	68,49	2,05	15 128,77	1	15,2	0	10	25
4	Chwalimki	14,08	5	95	2,5	19 674,63	1	10,4	0	7	21
5	Gonne Małe	16,45	3,07	85,89	0,31	29 953,36	1	7,2	0	7	20
6	Jeziorki	13,89	17,24	68,97	3,45	9 893,22	0	7,6	0	7	16
7	Kłodzino	20,31	0	86,96	0	26 853,58	1	11	0	6	20
8	Knyki	3,82	4,85	24,27	6,31	16 830,31	0	6,4	0	3	10
9	Łeknica	15,38	1,79	60,82	2,5	54 975,31	0	3	1	6	16
10	Nowy Chwalim	17,53	0	58,82	5,23	21 909,63	0	9,4	0	5	14
11	Ostropole	2,86	4,41	39,65	1,76	21 943,51	0	7,2	0	4	13
12	Ostrowąsy	12,5	5,46	60,11	0	32 223,84	1	6,8	0	5	17
13	Nowe Koprzywno	21,15	0	65,09	1,78	19 173,42	0	11,2	0	6	16
14	Piaski	10,08	0	10,75	2,69	23 050,22	0	2,4	0	3	11
15	Polne	4,08	0	55,21	3,07	27 440,04	0	11,6	1	3	16
16	Przybkowo	18,07	0	36,7	0,92	15 891,14	1	4,6	0	5	18
17	Stary Chwalim	16,13	16,42	65,67	3,13	51 731,13	1	2,4	1	8	21
18	Stary Grabiąż	8,33	0	52,63	3,51	8 347,70	0	6,6	0	4	13
19	Sulikowo	10,55	0	58,46	2,77	31 894,17	0	9,8	0	4	13
20	Tarmno	20,56	5,95	142,86	0	12 126,30	1	9,6	0	8	23
21	Barwice 01	7,2	1,2	120,9	3	9 325,21	0	0	0	7	15
22	Barwice 02	6,7	4,7	64,76	4,9	8 744,78	0	0	0	4	11
23	Barwice 03a	7	3,5	82,81	3,9	38 064,13	0	0	0	5	10
24	Barwice 03b	6,9	2	54,6	3,8	46 794,01	0	0	0	4	8
25	Barwice 03c	8	9,5	35,25	3,9	32 666,45	0	0	0	5	10

26	Barwice 03d	6,5	6,5	112,12	5,4	42 452,18	0	0	0	6	11
27	Barwice 04	4	0	75,95	0	237,24	0	0	0	4	12
28	Barwice 05	4,4	17,4	52,17	10,4	361,43	0	0	0	6	11
29	Barwice 06	6,7	10,2	91,2	4,9	2 244,30	0	0	0	6	13
Liczba punktów		Zakresy wartości poszczególnych wskaźników									
0		0					0	0	0		
1	0-7	0-7	0-36	9-12	45000-60000			0-4			
2	7-14	7-14	36-72	6-9	30000-45000			4-8			
3	14-21	14-21	72-108	3-6	15000-30000			8-12			
4	21-28	21-28	108-144	0-3	0-15000	1		12-16	1		

Źródło: opracowanie własne

Metodologia wyznaczenia obszaru rewitalizacji

Obszar rewitalizacji to obszar obejmujący całość lub część obszaru zdegradowanego, na którym z uwagi na istotne znaczenie dla rozwoju lokalnego i szczególną koncentrację negatywnych zjawisk, zamierza się prowadzić rewitalizację. Obszar rewitalizacji zwykle nie obejmuje całego obszaru zdegradowanego. Praktyka pokazuje że rewitalizacja jest skuteczniejsza, jeżeli prowadzi się ją na ograniczonym terytorium. Pozwala to na koncentrację działań i środków, co w konsekwencji przynosi lepsze efekty, w tym również dla pozostałej części obszaru zdegradowanego, który nie został uwzględniony jako obszar bezpośredniej interwencji tak jak obszar rewitalizacji. Określenie, która część obszaru zdegradowanego stanowić będzie obszar rewitalizacji następuje w oparciu o dwie główne przesłanki, tak jak to przedstawiono na początku. Pierwsza to szczególna koncentracja negatywnych zjawisk na danym terenie. Określa się ją na podstawie prowadzonej analizy wskaźnikowej (patrz: rozdział 3.3). Druga przesłanka to uznanie, że dany obszar ma istotne znaczenie dla rozwoju gminy. Jest to dość szeroka przesłanka, która pozwala gminie na zachowanie marginesu uznaniowości we wskazaniu, która część obszaru zdegradowanego poddana ma zostać rewitalizacji⁴. Dodatkowo występuje ograniczenie powierzchniowe i ludnościowe: obszar rewitalizacji nie może stanowić więcej niż 20% powierzchni gminy i nie może go zamieszkiwać więcej niż 30% jej populacji (patrz: wstęp do rozdziału 3.4.).

Na etapie decyzji, który fragment obszaru zdegradowanego zakwalifikować jako obszar rewitalizacji istotne są następujące czynniki:

- możliwość przeprowadzenia działań, które będą oddziaływać na przyczyny występowania negatywnych zjawisk,
- spodziewany efekt w postaci uruchomienia mechanizmów naprawczych, które będą toczyć się także po zakończeniu interwencji,
- istotne znaczenie dla rozwoju gminy,
- możliwość przeprowadzenia działań, które oddziałają korzystnie zarówno na obszar rewitalizacji jak całość obszaru zdegradowanego.

Obszar rewitalizacji gminy Barwice został wyznaczony w oparciu o wyżej opisane zasady. Poniżej scharakteryzowano kryteria zawężenia obszaru sołectw z obszaru zdegradowanego do miejscowości, w celu określenia obszaru rewitalizacji.

Istnieją dwa podejścia w terytorialnym wyznaczeniu obszaru rewitalizacji z obszaru zdegradowanego na terenach wiejskich, przy założeniu, że dane wskaźnikowe zbierane były na poziomie sołectw:

- 1) do obszaru rewitalizacji włącza się obszary zabudowane zdegradowanych sołectw (tereny osadnicze) wraz z obszarami wykazującymi potencjał ze względu na przyszłe projekty rewitalizacyjne, zlokalizowane w pobliżu obszarów zabudowanych. Zalicza się do nich obszary pokolejowe, powojskowe, przemysłowe oraz niewielkie obszary niezabudowane, takie jak parki czy działki nad rzekami lub jeziorami.
- 2) Do obszaru rewitalizacji zalicza się obszary zdegradowanych sołectw pomniejszone o tereny pól uprawnych, dużych kompleksów leśnych czy jezior, czyli te tereny na których z pewnością nie będą przeprowadzane działania rewitalizacyjne.

Różnicą w wyznaczeniu obszarów rewitalizacji w zależności od przyjętego podejścia jest zazwyczaj większy obszar w przypadku podejścia opisanego w punkcie 2).

Na etapie wyznaczenia obszarów rewitalizacji dla Gminy Barwice nie było jeszcze określonych potencjalnych projektów rewitalizacyjnych, w związku z powyższym zastosowano podejście opisanie w punkcie 2). Zwiększyło to prawdopodobieństwo, że wszystkie projekty rewitalizacyjne znajdą się na obszarze rewitalizacji i nie zostanie pominięty (wyłączony) istotny obszar.

⁴Ustawa o rewitalizacji. Praktyczny komentarz, Ministerstwo Infrastruktury i Budownictwa Departament Polityki Przestrzennej, Warszawa 2016, str. 21

W oparciu o przyjętą wyżej metodologię, do obszaru rewitalizacji zakwalifikowano części następujących jednostek gminnych z obszaru zdegradowanego: Chłopowo, Chwalimki, Gonne Małe, Kłodzino, Nowe Koprzywno, Tarmno, jednostka miejska Barwice 01 oraz jednostka miejska Barwice 06.

Mimo iż sołectwa Białowąg, Jeziorki oraz Stary Chwalim znalazły się w obszarze zdegradowanym wyznaczonym dla gminy Barwice, nie włączono ich do obszaru rewitalizacji. Wynika to z faktu, że sytuacja społeczno-gospodarcza tych sołectw / jednostki miejskiej na tle innych jednostek z wyznaczonego obszaru zdegradowanego jest relatywnie niezła lub ich sytuacja demograficzna powoduje, że danej jednostki nie ujęto w obszarze rewitalizacji.

Należy mieć również na uwadze, że analiza wskaźnikowa nie odzwierciedla w dokładny sposób stopnia zdegradowania danej jednostki gminnej. Wiele zależy od rodzaju wskaźnika wziętego pod uwagę oraz roku z którego pochodzą dane statystyczne, ponieważ zmieniają się one z roku na rok, niekiedy dość znacznie.

Sołectwo Białowąg zamieszkuje ok. 300 mieszkańców. Miejscowość Białowąg położona jest w północnej części gminy Barwice, w odległości około 11 km od Barwic i około 36 km od Szczecinka. Usytuowana jest na szlakach komunikacyjnych o znaczeniu powiatowym, administrowanych przez Powiatowy Zarząd Dróg w Szczecinku. Przez miejscowość przebiega droga Białowąg – Sulikowo – Barwice oraz droga Łeknica – Białowąg – Krosino. Zabudowa miejscowości skupiona jest wzdłuż dróg. Pełni ona funkcję mieszkaniową, usługowo – produkcyjną oraz rolniczą.

W miejscowości funkcjonuje świetlica wiejska, która służy jako miejsce zebrań mieszkańców sołectwa, miejsce organizacji przedsięwzięć sportowo-kulturalnych i okolicznościowych. W dni powszednie w świetlicy odbywają się zajęcia dla dzieci i młodzieży. Obiekt jest w dobrym stanie technicznym. Na terenie miejscowości nie ma placówek oświatowych, brak jest również stowarzyszeń i liderów. Miejscowość jest w pełni skanalizowana, z sieci kanalizacyjnej korzystają wszyscy mieszkańcy. Miejscowość częściowo leży w obszarze Natura 2000.

Na terenie sołectwa zlokalizowany jest Kościół Filialny pw. bł. Marii Teresy Ledóchowskiej, wpisany do rejestru zabytków województwa zachodniopomorskiego wraz z otoczeniem i wystrojem wnętrza jako przykład ryglowej budowli sakralnej z XVII wieku z kryptą grobową fundatorów. Krypta grobowa jest największą i jedyną posiadającą tak bogate i licznie zachowane wyposażenie na Pomorzu Środkowym. Obiekt posiada drewnianą oryginalną stolarkę drzwiową z końca XVII wieku oraz stolarkę okienną. Dodatkowo, w miejscowości znajduje się Pałac neogotycki (własność prywatna) i dom ogrodnika.

Sołectwo Jeziorki zlokalizowane jest na pograniczu gmin Barwice i Borne Sulinowo. Na jego terenie mieszka ok. 60 osób. Miejscowość Jeziorki jest mała ale ładnie położona i stosunkowo zadbane. Jest skromnie, ale za to czysto i schludnie. Zniszczona jest jedynie droga, a pobocze dosyć mocno rozjeżdżone przez samochody. Mimo to jest dojazd do każdego domu. Wszystkie posesje są oznakowane, a numeracja jest czytelna. Miejscowość oświetlona jest dość dobrze, nie jest popegeerowska. Funkcjonuje plac zabaw dla najmłodszych. Istnieje połączenie do Barwic i do Szczecinka, ale trzeba się dostać do skrzyżowania z drogą wojewódzką - tam jest przystanek.

Domy w sołectwie posiadają szamba przydomowe oczyszczane przez zakład z Bornego Sulinowa, co wiąże się z dużymi opłatami.

W miejscowości mieszka stosunkowo dużo starszych osób. Lokalne społeczeństwo wykonuje prace społecznie użyteczne, rozbudowana jest też pomoc sąsiedzka. Dzieci jeżdżą do szkoły w Juchowie i Silnowie. Funkcjonuje trzech gospodarzy, sporo osób jest na zasiłkach KRUS i ZUS.

Wszystkie zakupy i małe inwestycje na terenie sołectwa finansowane są wyłącznie z funduszu sołectkiego.

Obszar sołectwa Stary Chwalim zamieszkuje ok. 700 mieszkańców, w tym ok. 80 dzieci w wieku do 12 lat. Fundusz sołecki kształtuje się na poziomie 30 tys. zł rocznie. Miejscowość Stary Chwalim jest zwarta i zadbana, wzdłuż drogi wojewódzkiej biegnie chodnik. W nieco gorszym stanie są drogi dojazdowe do domostw, często remontowane ze wsparcia Funduszu Sołeckiego.

Domy w miejscowości posiadają dość słabe oświetlenie od strony ulicy, wszystkie domy są ponumerowane. Nie jest to typowe popegeerowskie sołectwo.

Stary Chwalim posiada stosunkowo dobrze rozbudowaną infrastrukturę społeczną oraz sportową w porównaniu z innymi sołectwami w Gminie. Funkcjonuje szkoła, świetlica, biblioteka, plac zabaw, boisko oraz siłownia zewnętrzna.

Budowa boiska została sfinansowana ze środków gminnych, siłownia z funduszu sołeckiego, remont świetlicy i zakup dwóch wozów dla OSP ze środków unijnych.

W miejscowości jest pałac zamieniony na budynek mieszkalny, a przy nim atrakcyjny park. Na obszarze Starego Chwalimia funkcjonuje Ochotnicza Straż Pożarna. Ich sala może pomieścić do 90 osób, stąd organizowane są wspólne imprezy, takie jak jasełka czy zabawa karnawałowa. Co roku organizowana jest też wigilia dla osób starszych oraz samotnych.

Miejscowość generalnie nie posiada perspektyw do zdobycia zatrudnienia, w związku z czym sporo osób, szczególnie młodych, pracuje poza granicami kraju. Komunikacja autobusowa w sołectwie opiera się na przewozach realizowanych przez PKS Szczecinek, przewozy szkolne zabezpiecza samorząd gminny. Sołectwo pozbawione jest mieszkań socjalnych, występuje pełna kanalizacja.

Pani sołtys jest zaradną osobą, interesującą się przyszłością sołectwa. Istnieje plan odbudowy miejscowości, chociaż dość stary (sprzed 10 lat).

Z drugiej strony, jednostki miejskie Barwice 01 i Barwice 06 oraz sołectwo Nowe Koprzywno znalazły się w obszarze rewitalizacji, mimo nienajgorszych wyników pod względem analizy wskaźnikowej.

Barwice to stolica gminy i jednocześnie lokalny ośrodek administracyjno-usługowy. Istotne jest także aby miasto było centrum społeczno-gospodarczym i promieniowało rozwojem na całą gminę. Aby tak się stało, należy podjąć interwencję na obszarach kryzysowych. Z analizy wskaźnikowej wynika, iż najgorsza sytuacja w mieście spośród wszystkich wydzielonych jednostek była w jednostce Barwice 01 oraz Barwice 06.

Obie posiadają lokalizacje peryferyjne: jednostka Barwice 01 zlokalizowana jest w północno-zachodniej części miasta, natomiast jednostka Barwice 06 w południowo-wschodniej. Mieszka tam odpowiednio 165 i 94 osób. W podrozdziale 4.3.1. oraz podrozdziale 4.3.2. opisano główne problemy, potrzeby, potencjały oraz propozycje rozwiązań dla obu jednostek, co stanowi dodatkowy argument włączenia ich w obszar rewitalizacji.

Na terenie sołectwa Nowe Koprzywno zlokalizowane są trzy miejscowości: Nowe Koprzywno, Luboradza i Parchlino. W miejscowości Parchlino istnieje świetlica wiejska, która służy jako miejsce zebrań mieszkańców sołectwa oraz miejsce organizacji przedsięwzięć sportowo-kulturalnych i okolicznościowych. Obiekt jest w złym stanie technicznym. Na terenie żadnej z miejscowości nie ma placówek oświatowych. Dzieci z tych miejscowości dowożone są do szkół w Barwicach. Miejscowość Nowe Koprzywno nie posiada kanalizacji sanitarnej, z kolei Parchlino i Luboradza są skanalizowane. Stan techniczny dróg jest zły i wymaga modernizacji. Na terenie żadnej z miejscowości nie ma chodników. Luboradza nie posiada połączeń komunikacji autobusowej, a do Nowego Koprzywna dojechać można autobusem dowożącym dzieci do szkoły w Barwicach. Jedynie Parchlino posiada połączenia z Barwicami, Czaplinkiem i Szczecinkiem. Na terenie tej miejscowości znajduje się jeden przystanek autobusowy. Częstotliwość kursów jest jednak niewystarczająca i w najbliższym czasie raczej nie ulegnie to zmianie – brak rentowności kursów z powodu niewielkiej liczby pasażerów.

Na terenie sołectwa Nowe Koprzywno zlokalizowane jest jedno boisko sportowe z nawierzchnią trawiastą (zagospodarowana łąka w miejscowości Parchlino). Jest ono wykorzystywane przede wszystkim do gry w piłkę nożną. W miejscowościach brakuje wielofunkcyjnego boiska ze sztuczną nawierzchnią, które byłoby w

stanie zaspokoić potrzeby mieszkańców. W miejscowościach nie działają żadne kluby sportowe, stąd większość obiektów sportowych jest wykorzystywana przez nieformalne grupy mieszkańców.

Dodatkowe informacje na temat sołectwa, argumentujące jego włączenie do obszaru rewitalizacji znajdują się w podrozdziale 4.3.8.

Podejście do wyznaczenia obszaru rewitalizacji Gminy Barwice zaprezentowane powyżej wynika z zasady koncentracji, zgodnie z którą przy ograniczonych zasobach finansowych i możliwościach interwencji, w pierwszej kolejności należy skupić się na obszarach najbiedniejszych i najbardziej defaworyzowanych z uwagi na potencjał gospodarczy, infrastrukturę techniczną i społeczną oraz kapitał ludzki najmocniej dotknięty negatywnym dziedzictwem popegeerowskim. Ograniczone środki i działania należy skierować tam, gdzie ta interwencja jest najbardziej potrzebna i przyniesie największą zmianę.

Niemniej, podczas wdrażania Lokalnego Programu Rewitalizacji dla Gminy Barwice wszystkie opisane wyżej sołectwa oraz jednostka miejska objęte zostaną szerokim monitoringiem pod względem wartości wskaźników w sferach: społecznej, gospodarczej oraz przestrzennej i infrastrukturalnej w celu zbadania czy nie wystąpi tu pogłębianie się negatywnych zjawisk. W przypadku zaobserwowania sytuacji kryzysowych zostaną podjęte odpowiednie działania mające na celu aktualizację Lokalnego Programu Rewitalizacji i wyprowadzenie omawianych sołectw ze stanu zdegradowanego poprzez włączenie ich w obszar rewitalizacji i objęcie interwencją w postaci projektów rewitalizacyjnych.

Wizualizacja obszaru zdegradowanego i obszaru rewitalizacji znajduje się na poniższym rysunku.

Rys. 21. Obszar zdegradowany i obszar rewitalizacji w gminie Barwice

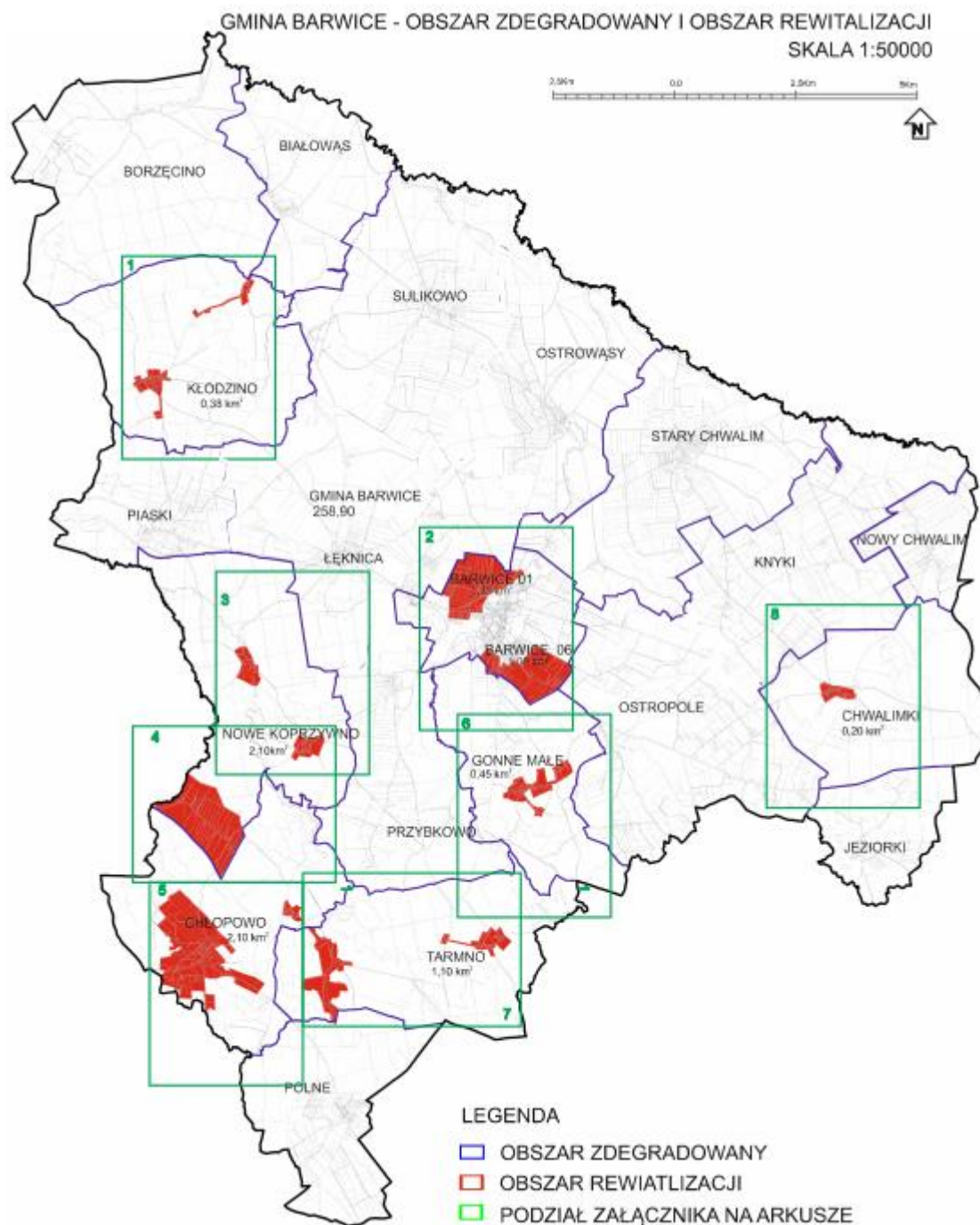

Źródło: opracowanie własne

Podczas wyznaczania obszaru rewitalizacji zachowane zostały zalecenia Urzędu Marszałkowskiego zawarte w *Zasadach* dotyczące liczby ludności oraz powierzchni tego obszaru:

- liczba ludności na obszarze rewitalizacji: 1 452, tj. 17,06% ludności gminy Barwice
- powierzchnia obszaru rewitalizacji: 8,61 km², tj. 3,33 % powierzchni gminy Barwice

Wyznaczone obszary zdegradowany i rewitalizacji w gminie Barwiec charakteryzują się kumulacją negatywnych zjawisk w większości analizowanych sfer (społecznej, gospodarczej, przestrzennej i infrastrukturalnej).

Zgodnie z przyjętą metodologią w dalszej kolejności obszar rewitalizacji poddany będzie diagnozie pogłębionej w celu rozpoznania szczegółowych problemów, których nie można było wyznaczyć opierając się o wskaźniki statystyczne zaproponowane w pierwszej części diagnozy (analizy).

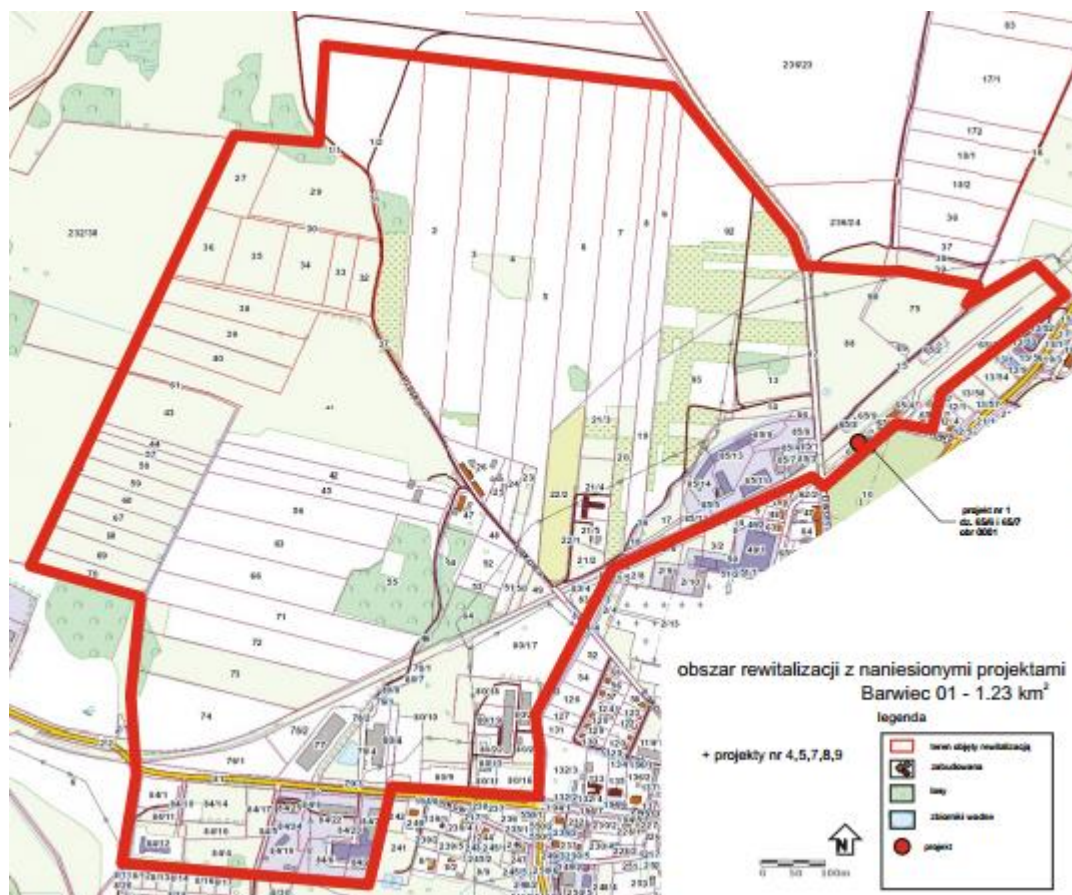

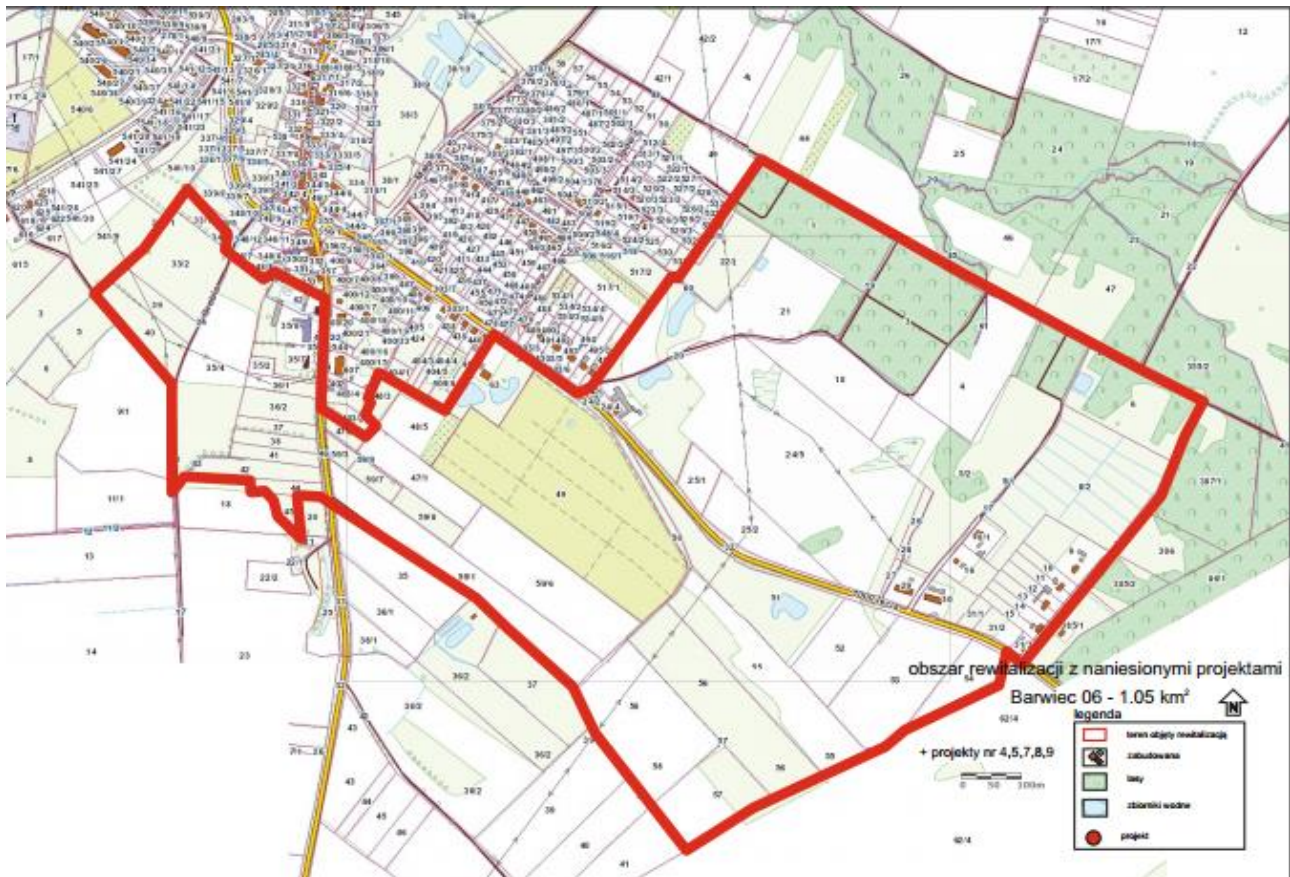

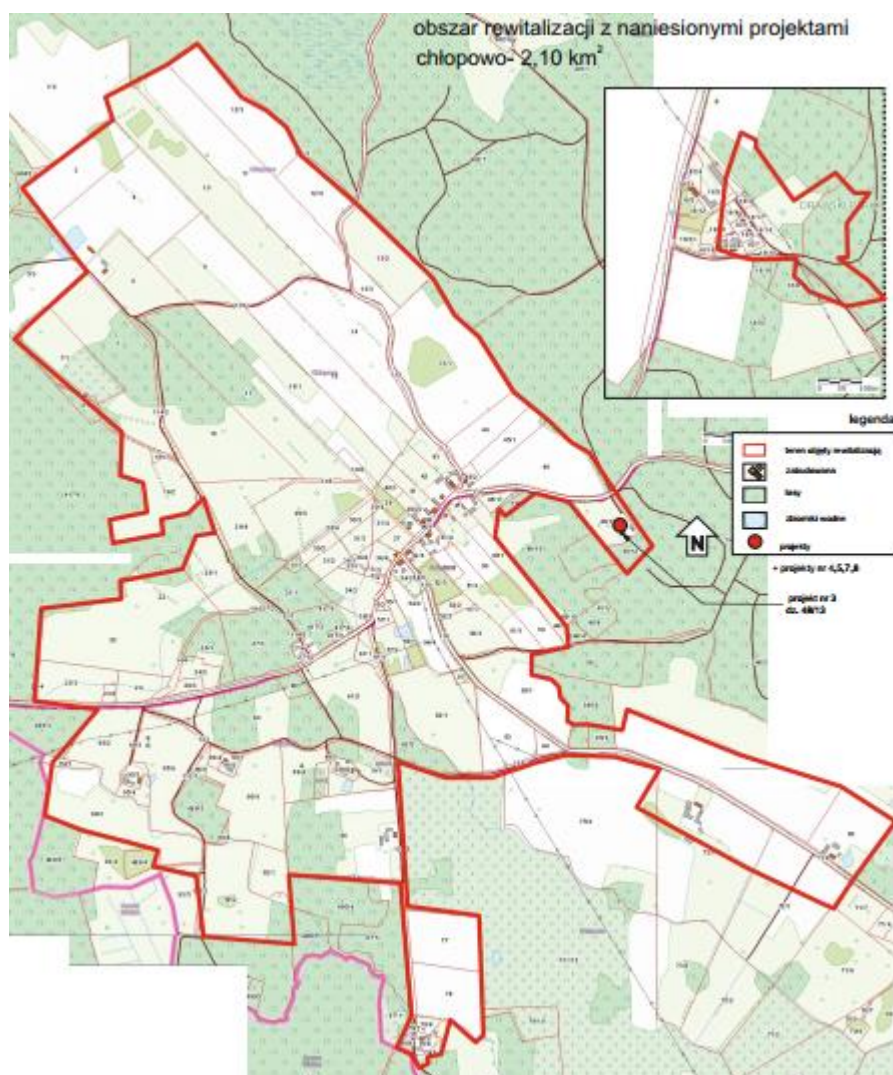

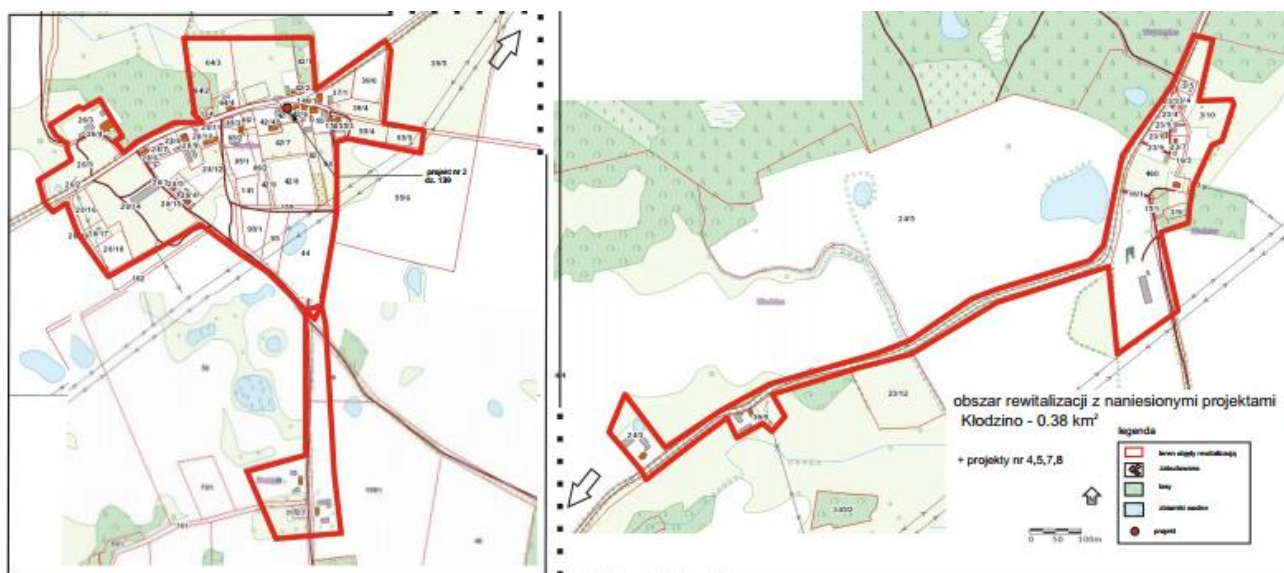
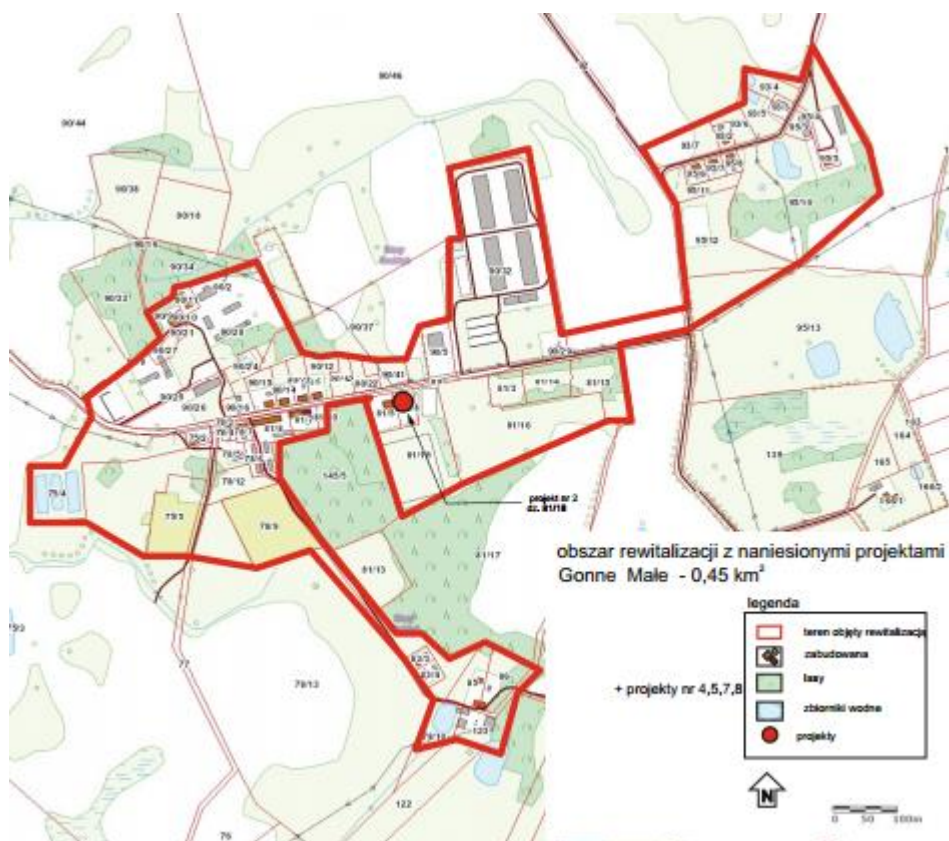

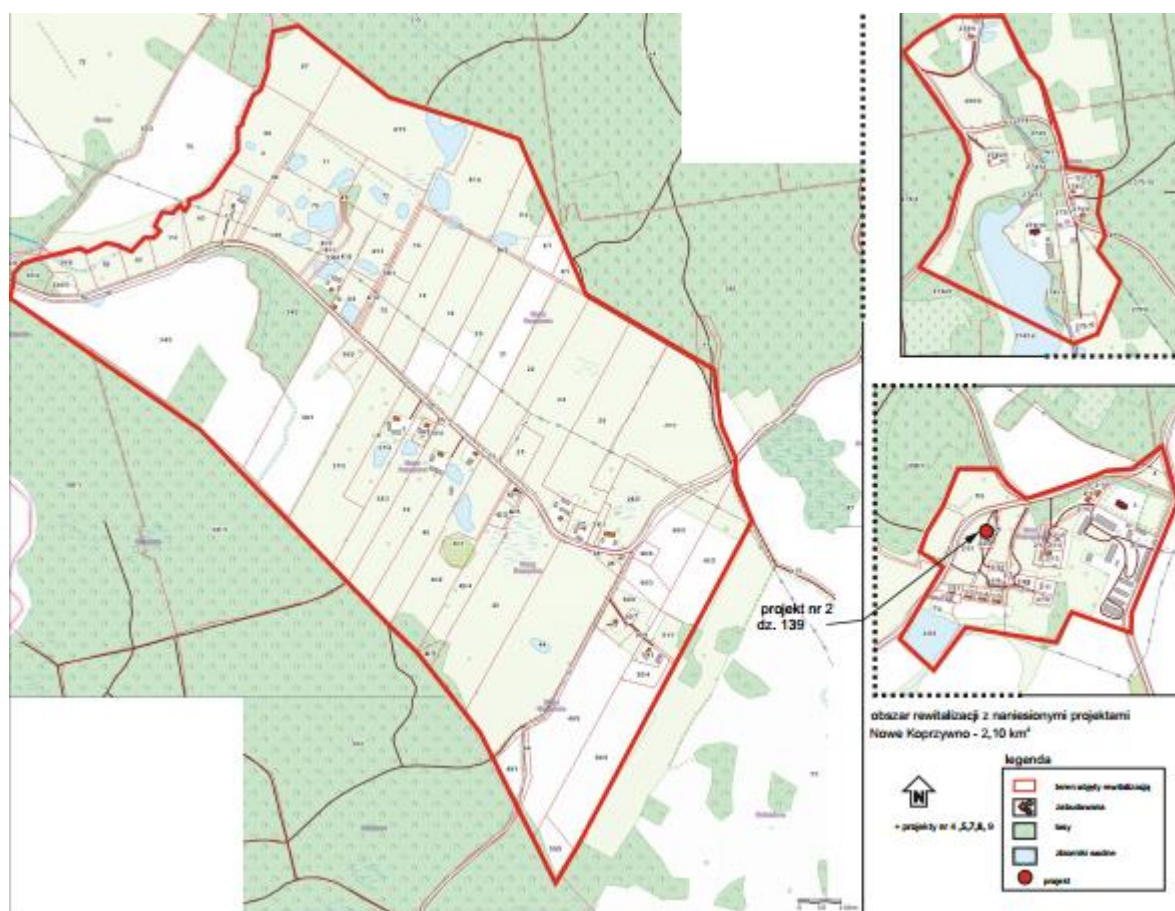

obszar rewitalizacji z naniesionymi projektami
Tarmno - 1,10 km²

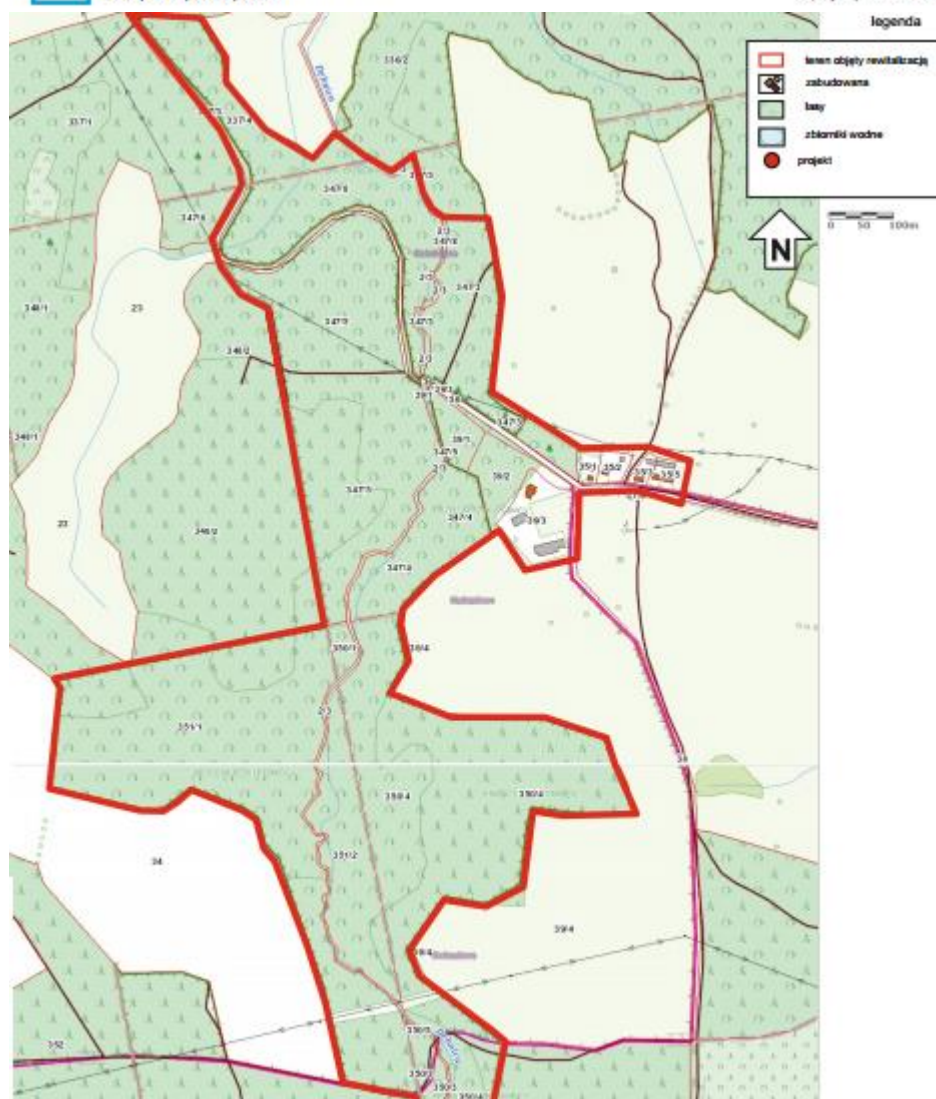
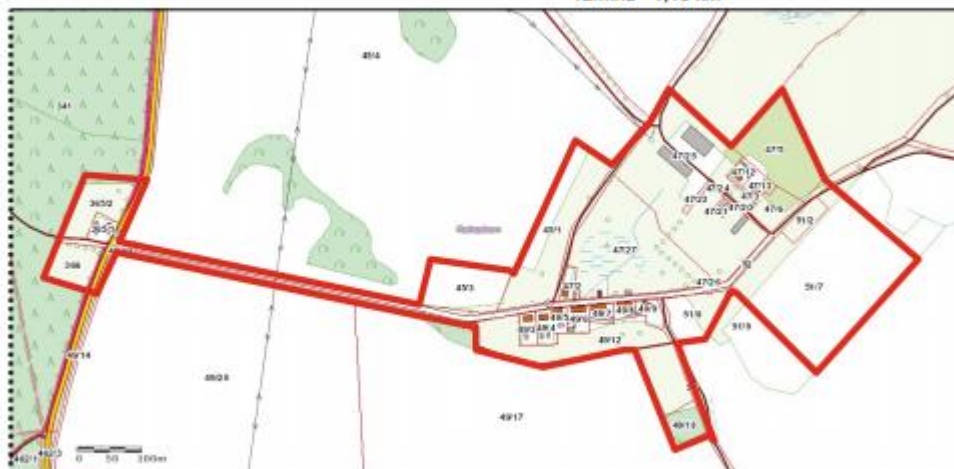



4.

**Diagnoza pogłębiona obszarów rewitalizacji
z uwzględnieniem partycypacji mieszkańców
i lokalnych liderów**

Diagnoza pogłębiona dostarcza informacji na temat kumulacji negatywnych zjawisk, jak również pozwala rozpoznać potencjał rozwojowy obszaru. Należy zaznaczyć, że dodatkowo można wskazać taki obszar, który ma istotne znaczenie dla rozwoju lokalnego gminy – może okazać się, że jest to cały obszar zdegradowany, jego część albo jeden z obszarów zdegradowanych lub ich części.

Obszar rewitalizacji musi być obszarem skoncentrowanym, ale nie musi być obszarem ciągłym przestrzennie. Możliwe jest utworzenie kilku podobszarów, ważne jednak aby łącznie nie przekraczały wyżej wskazanych limitów.

Zgodnie z przyjętą definicją, obszar rewitalizacji wyznaczono dodatkowo w oparciu o diagnozę pogłębioną przy wykorzystaniu czterech metod badawczych:

- Indywidualna ankieta bezpośrednia – z sołtysami w Gminie,
- IDI – *Individual In-Depth Interview*, tj. indywidualny wywiad pogłębiony – z osobami sprawującymi władzę w gminie (burmistrz),
- FGI – *Focus Group Interview*, tj. zogniskowany wywiad grupowy – z lokalnymi liderami w gminie,
- Lokalne animacje – z mieszkańcami sołectw.

Celem diagnozy pogłębionej są następujące cele szczegółowe:

- identyfikacja problemów i potrzeb społecznych oraz określenie stopnia ich ważności dla mieszkańców w gminie z uwzględnieniem perspektywy różnych grup interesu, tj. sołtysów, przedstawicieli władz lokalnych oraz innych mieszkańców;
- dokonanie pogłębionej diagnozy potencjału rozwojowego gminy ze szczególnym uwzględnieniem aspektów społecznych, gospodarczych i przestrzennych i infrastrukturalnych;
- ocena potencjału rozwojowego gminy przez różne grupy mieszkańców, tj. sołtysów, przedstawicieli władz lokalnych i lokalnych liderów.
- ustalenie i konsultacja wstępnych propozycji (pomysłów) na projekty możliwe i sugerowane do włączenia w plany rewitalizacji dla wybranych obszarów na terenie wytypowanych gmin województwa zachodniopomorskiego włączonych w Specjalną Strefę Włączenia. Obserwacje na potrzeby pogłębionej diagnozy przeprowadzono za pomocą różnych metod i technik badawczych, w zależności od postawionych celów szczegółowych oraz grupy respondentów (interesariuszy).

4.1. Partycypanyjna ocena obszaru rewitalizacji

Obszar rewitalizacji wyznaczono w większości jako obszar zabudowany w obszarze zdegradowanym w oparciu o największą kumulację zjawisk problemowych oraz potencjałów rozwojowych zaobserwowanych w trakcie diagnozy pogłębionej obszaru zdegradowanego. Uzasadnienie wyboru obszaru rewitalizacji jest wypadkową wielu opinii na temat problemów, jak również potencjałów zlokalizowanych na terenie gminy.

Na diagnozę pogłębioną składały się cztery obserwacje, w trakcie których zrealizowano:

- animacje lokalne z mieszkańcami,
- wywiad z burmistrzem gminy,
- wywiady ankietowe z sołtysami,
- zogniskowany wywiad grupowy.

W procesie diagnozy pogłębionej największą uwagę poświęcono mieszkańcom, z którymi wspólnie w trakcie spotkań animacyjnych (we wszystkich sołectwach) wykonano diagnozę sytuacji społeczno-gospodarczej dla odrębnych sołectw. Podjęto jednocześnie działania animacyjne w celu określenia potencjału rozwojowego

i wypracowania pomysłów na projekty, których nadrzędnym celem będzie rozwiązanie wskazanych wcześniej problemów.

Burmistrz gminy Barwice szczególną uwagę zwrócił na jej potencjał, który upatruje w przemyśle drzewnym, produkcji mebli, rozwiniętym przemyśle okołorolniczym (Awrol) oraz w dwóch dużych farmach (Przybkowo, Gonne Małe) z dużym kapitałem polskim. Burmistrz poruszył również temat największych problemów Gminy, np. w zakresie edukacji (dowóz dzieci do szkół, utrzymanie opustoszałych budynków, niskie zaangażowanie społeczne nauczycieli, niski poziom nauczania). Burmistrz docenia zaangażowanie rodziców w dziecięce drużyny sportowe, piłkarskie i dostrzega sukcesy najmłodszych.

Zastępca Burmistrza atuty dostrzega w rozwoju turystyki i ekologii, dużej dbałości o środowisko i zakończony projekt osieciowania wodno-kanalizacyjnego.

Przeprowadzono wywiady ze wszystkimi sołtysami w gminie Barwice, którzy odpowiadając na pytania zawarte w ankiecie wskazali istotne problemy, dokonali ich oceny a także wytypowali najpilniejsze działania odpowiadające wcześniej zdiagnozowanym problemom.

Zrealizowano zogniskowane wywiady grupowe, na które zaproszono mieszkańców, lokalnych liderów, przedsiębiorców oraz najważniejszych aktorów życia społecznego i gospodarczego w gminie. Głównym celem tych wywiadów było wspólne wypracowanie projektów i zaangażowanie różnych grup interesów w proces rewitalizacji.

4.2. Charakterystyka podobszarów rewitalizacji – problemy, potrzeby, potencjały i propozycje rozwiązań

Przedstawione poniżej problemy i potrzeby społeczne, techniczne i ogólnorozwojowe opisywanych tutaj podobszarów rewitalizacji są w pierwszej kolejności pochodną ustrojowych i gospodarczych procesów transformacji systemowej, których negatywne efekty przyjęły najostrzejsze formy właśnie na obszarach popegeerowskich przy jednocześnie występującej monofunkcyjności gospodarczej, tj. wyraźnej dominacji działalności rolniczej i niedorozwoju działalności pośrednio i/lub bezpośrednio niezwiązanych z pierwszym sektorem. Gwałtowność pierwszego etapu transformacji wraz z niedostatecznym zabezpieczeniem społecznym mieszkańców, brakiem wsparcia w kierunku podnoszenia i zmiany kwalifikacji zawodowych przy niskiej chłonności lokalnego rynku pracy doprowadziła do szybkiego wzrostu bezrobocia, a kolejnych latach do ucieczki młodszych i lepiej wykształconych mieszkańców poza gminę w ramach migracji ekonomicznych lub do „dziedziczenia” biedy, niezaradności i uzależnienia od pomocy społecznej. w rezultacie pogłębiły się procesy depopulacji, starzenia a jednocześnie pogorszyły się perspektywy rozwoju gospodarczego ze względu na niski poziom przedsiębiorczości i inwestycji zewnętrznych oraz ograniczone wpływy do budżetu lokalnego, a w dalszej kolejności - słabą jakość i niedostateczne rozwinięcie infrastruktury technicznej, włączając w to brak lub niewystarczająca komunikację z pobliskimi miastami (centrami usług i potencjalnymi lokalnymi rynkami pracy dla mieszkańców podobszarów rewitalizacji).

Należy wyraźnie zaznaczyć, iż poniższe opisy obszarów rewitalizacji w postaci problemów, potrzeb, potencjałów oraz propozycji rozwiązań stanowią subiektywną ocenę rozmówców i mogą nie być zgodne z oficjalnym stanowiskiem władz Gminy w danej sprawie.

4.3.1. Podobszar rewitalizacji Barwice 01

PROBLEMY:

- stan dróg (zniszczone, konieczna wymiana nawierzchni),
- położenie (z dala od głównych tras komunikacyjnych),
- stan budynków prywatnych (zaniedbane, zniszczone elewacje),
- zbyt niski poziom wykształcenia i kwalifikacji mieszkańców,
- duża migracja mieszkańców (do większych miast i za granicę),
- niewystarczająca liczba zakładów pracy,
- duże bezrobocie,
- bierność społeczeństwa (korzystanie ze świadczeń MGOPS, duża roszczeniowość),
- niewystarczająca aktywność organizacji pozarządowych,
- zbyt mała aktywność społeczna mieszkańców
- brak lokali socjalnych.

Kluczowe problemy podobszaru zidentyfikowane przez mieszkańców:

- stan dróg i chodników,
- wysokie rachunki za wodę i ścieki,
- niedostatecznie rozwinięta komunikacja publiczna,
- brak oferty kulturalno - rekreacyjnej dla dorosłych i seniorów,
- estetyka miasta (np. nasadzenia, większa dbałość o zieleń miejską),
- brak ofert pracy,
- słaba oferta edukacyjna,
- brak siłowni,
- brak punktów usługowych np. szewc,
- brak rozwiązań dla właścicieli zwierząt (np. wybieg dla psów),
- utrudniony dostęp do lekarzy specjalistów,
- starzejące się społeczeństwo.

Najważniejsze potrzeby zidentyfikowane przez mieszkańców:

- pozyskanie inwestorów (tworzenie nowych miejsc pracy),
- rozwój ekonomii społecznej,
- poszerzenie oferty kulturalnej dla mieszkańców (np. imprezy, koncerty),
- organizacja zajęć sportowo-rekreacyjnych dla dorosłych i seniorów w oparciu o istniejącą infrastrukturę Szkoły Podstawowej, Orlika
- rozwijanie turystyki i agroturystyki,
- zwiększenie ilości szlaków rowerowych ,
- poprawa bezpieczeństwa,
- wsparcie dla osób starszych i samotnych,
- wsparcie dla osób niepełnosprawnych i wykluczonych społecznie.

POTENCJAŁY:

- atrakcyjne położenie geograficzne - w dorzeczu Parsęty,
- duży potencjał siły roboczej i niskie koszty pracy,
- zaplecze dla przemysłu drzewnego i rolno – spożywczego,
- duże zapotrzebowanie i moda na turystykę kwalifikowaną i weekendową,
- lokalni liderzy oraz organizacje pozarządowe,

PROPOZYCJE ROZWIĄZAŃ:

- zwiększenie współpracy z lokalnymi liderami oraz organizacjami pozarządowymi,
- nawiązanie i wzmacnianie współpracy z podmiotami zajmującymi się osobami niepełnosprawnymi oraz z Fundacją z Juchowa,
- organizacja działań i zajęć animacyjno-sportowych dla wszystkich grup wiekowych,
- poprawa estetyki miasta poprzez przygotowanie nowych nasadzeń,
- wymiana nawierzchni chodników, poprawa jakości dróg,
- organizacja warsztatów, szkoleń i kursów podnoszących kwalifikacje mieszkańców,
- budowa szlaków rowerowych,
- promocja walorów krajobrazowych,
- uruchomienie dziennego domu pobytu dla seniorów, promowanie usług opiekuńczych,
- aktywne poszukiwanie inwestorów.

4.3.2. Podobszar rewitalizacji Barwice 06

Problemy:

- stan dróg (drogi wojewódzkie, duże natężenie ruchu, zniszczona nawierzchnia)
 - stan budynków prywatnych (zaniedbane, zniszczone elewacje),
 - zbyt niski poziom wykształcenia i kwalifikacji mieszkańców,
 - duża migracja mieszkańców (do większych miast i za granicę),
 - niewystarczająca liczba zakładów pracy,
 - bezrobocie,
 - bierność społeczeństwa (korzystanie ze świadczeń MGOPS, duża roszczeniowość),
 - niewystarczająca aktywność organizacji pozarządowych,
 - zbyt mała aktywność społeczna mieszkańców,
 - brak lokali socjalnych.
- brak miejsc rekreacji dla dzieci i młodzieży (plac zabaw, etc.)

Kluczowe problemy podobszaru zidentyfikowane przez mieszkańców:

- stan dróg i chodników,
- wysokie rachunki za wodę i ścieki,
- niedostatecznie rozwinięta komunikacja publiczna,
- brak oferty kulturalno - rekreacyjnej dla dorosłych i seniorów,
- estetyka miasta (np. nasadzenia, większa dbałość o zielen miejską),
- brak ofert pracy,

- słaba oferta edukacyjna,
- brak siłowni,
- brak punktów usługowych np. szewc,
- brak rozwiązań dla właścicieli zwierząt (np. wybieg dla psów),
- utrudniony dostęp do lekarzy specjalistów,
- starzejące się społeczeństwo.

Najważniejsze potrzeby zidentyfikowane przez mieszkańców:

- pozyskanie inwestorów (tworzenie nowych miejsc pracy),
- organizacja zajęć sportowo-rekreacyjnych dla dorosłych i seniorów,
- poprawa estetyki miejscowości,
- rozwijanie turystyki i agroturystyki,
- poprawa bezpieczeństwa,
- wsparcie dla osób starszych i samotnych,
- wsparcie dla osób niepełnosprawnych i wykluczonych społecznie.

POTENCJAŁY:

- atrakcyjne położenie geograficzne - w dorzeczu Parsęty,
- duży potencjał siły roboczej i niskie koszty pracy,
- zaplecze dla przemysłu drzewnego i rolno – spożywczego,
- duże zapotrzebowanie i moda na turystykę kwalifikowaną i weekendową,
- lokalni liderzy oraz organizacje pozarządowe,

PROPOZYCJE ROZWIĄZAŃ:

- zwiększenie współpracy z lokalnymi liderami oraz organizacjami pozarządowymi,
- nawiązanie i wzmacnianie współpracy z podmiotami zajmującymi się osobami niepełnosprawnymi oraz z Fundacją z Juchowa,
- organizacja działań i zajęć animacyjno-sportowych dla wszystkich grup wiekowych,
- poprawa estetyki miasta poprzez przygotowanie nowych nasadzeń,
- wymiana nawierzchni chodników, poprawa jakości dróg,
- organizacja warsztatów, szkoleń i kursów podnoszących kwalifikacje mieszkańców,
- budowa szlaków rowerowych,
- promocja walorów krajobrazowych,
- uruchomienie dziennego domu pobytu dla seniorów, promowanie usług opiekuńczych,
- aktywne poszukiwanie inwestorów.

4.3.3. Podobszar rewitalizacji Gonne Małe

PROBLEMY:

Kluczowe problemy podobszaru rewitalizacji Gonne Małe zidentyfikowane przez sołtysa:

- peryferyjne położenie z dala od głównych szlaków komunikacyjnych,
- świetlica wymagająca odświeżenia i doposażenia,
- wysokie bezrobocie,
- zły stan dróg,
- brak chodnika,
- niskie zaangażowanie społeczne mieszkańców,
- brak komunikacji publicznej,
- niski poziom wykształcenia mieszkańców,
- brak miejsca rekreacyjno – sportowego (boiska do gry w siatkówkę plażową).

Kluczowe problemy podobszaru Gonne Małe zidentyfikowane przez mieszkańców:

- konflikt między wsiami należącymi do tego samego sołectwa,
- brak boiska do gry w siatkówkę plażową,
- zły stan dróg gminnych,
- konieczność remontu i doposażenia świetlicy,
- brak oferty kulturalno – sportowej dla dorosłych (zajęć animacyjnych),
- niezadawalająca estetyka wsi.

POTRZEBY:

Najważniejsze potrzeby podobszaru rewitalizacji Gonne Małe:

- większa ilość imprez kulturalnych dla mieszkańców,
- budowa boiska do gry w siatkówkę plażową,
- remont i doposażenie świetlicy,
- atrakcyjne zajęcia animacyjno – sportowe dla młodzieży i dorosłych,
- zwiększenie dostępności do Internetu,
- poprawa estetyki wsi,
- oferta szkoleń i warsztatów zwiększająca kompetencje dzieci i dorosłych.

POTENCJAŁY:

- zasoby ludzkie - mocno zaangażowana młodzież,
- duża świetlica i dość rozległy teren przyległy.

PROPOZYCJE ROZWIĄZAŃ:

- remont i doposażenie świetlicy,
- remont dróg,
- budowa boiska do siatkówki plażowej,
- organizowanie działań i zajęć przeznaczonych dla wszystkich grup wiekowych,
- szkolenia i warsztaty wpływające na wzrost kompetencji mieszkańców.

4.3.4. Podobszar rewitalizacji Tarmno

PROBLEMY:

Kluczowe problemy podobszaru rewitalizacji Tarmna zidentyfikowane przez sołtysa:

- peryferyjne położenie z dala od głównych szlaków komunikacyjnych,
- świetlica wymagająca remontu i doposażenia,
- ograniczone możliwości stworzenia zewnętrznego miejsca integracji społecznej (większość terenów wsi należy do ANR),
- mała liczba mieszkańców,
- po PGR zabudowa – negatywnie wpływająca na estetykę wsi,
- brak komunikacji publicznej,
- brak sklepu,
- brak opieki i wsparcia dla osób starszych – pomoc sąsiadka.

Kluczowe problemy podobszaru zidentyfikowane przez mieszkańców:

- remont i doposażenie świetlicy,
- brak komunikacji publicznej,
- zły stan dróg gminnych,
- brak boiska,
- poprawa oferty zajęć animacyjno-warsztatowych dla dorosłych.

POTRZEBY:

- zajęcia pozalekcyjne dla dzieci
- zajęcia i warsztaty zwiększające kompetencje mieszkańców
- wsparcie w tworzeniu produktu lokalnego,
- remont i doposażenie świetlicy (pełni ona rolę kapliczki raz w tygodniu),
- remont dróg gminnych,
- zwiększenie dostępności komunikacji publicznej.

POTENCJAŁY:

- lokalny lider – sołtys,
- szydełkowanie – panie na wsi mają talent i wytwarzają bieżniki, serwety, aniołki itp.,
- zaangażowanie mieszkańców (sami położyli chodnik w całej wsi),
- czyste ekologicznie tereny,
- możliwość prac sezonowych: zbieranie ziół i runa leśnego.

PROPOZYCJE ROZWIĄZAŃ:

- remont i doposażenie świetlicy,
- stworzenie podmiotu ekonomii społecznej w oparciu o umiejętności szydełkowe mieszkanki Tarmna.
- uruchomienie komunikacji publicznej,
- organizacja warsztatów i zajęć zwiększających kompetencje i kwalifikacje mieszkańców,
- wsparcie w tworzeniu produktu lokalnego,
- organizacja zajęć i animacji dla każdej grupy wiekowej,
- przejęcie terenu od ANR na potrzeby stworzenia siłowni zewnętrznej.

4.3.5. Podobszar rewitalizacji Chłopowo i Gwiazdowo

PROBLEMY:

Kluczowe problemy podobszaru rewitalizacji Chłopowo i Gwiazdowo zidentyfikowane przez sołtysa:

- droga dojazdowa kręta, częściowo po remoncie z bardzo wysokim poboczem,
- droga wyjazdowa z Chłopowa jest bardzo stroma, co zimą utrudnia podjazd szkolnego autobusu,
- wieś położona na peryferiach gminy, oddalona od głównych szlaków komunikacyjnych,
- ubogie społeczeństwo,
- skromna świetlica,
- zniszczony plac zabaw,
- ¾ rodzin bez kanalizacji sanitarnej w domach,
- kradzieże,
- alkoholizm,
- utrudniony dojazd do urzędów i ośrodków opieki zdrowotnej.

Kluczowe problemy podobszaru rewitalizacji Chłopowo i Gwiazdowo zidentyfikowane przez mieszkańców:

- brak komunikacji publicznej.
- ubóstwo,
- niedoposażona świetlica,
- brak chodników,
- braki w oświetleniu,
- konieczność doposażenia i remontu placu zabaw,
- oddalenie od miasta.

POTRZEBY:

- organizacja zajęć pozalekcyjnych dla dzieci,
- remont i doposażenie świetlicy,
- poprawa stanu dróg,
- budowa chodnika,
- uzupełnienie oświetlenia,
- wytyczenie ścieżek edukacyjno – przyrodniczych,
- Wsparcie i promocja lokalnych przedsiębiorców,
- stworzenie i promocja produktów lokalnych (miody),
- uruchomienie komunikacji publicznej,
- zwiększenie bezpieczeństwa,
- przeciwdziałanie alkoholizmowi i jego skutkom społecznym.

POTENCJAŁY

- grupa aktywnych mieszkańców,
- bardzo atrakcyjne turystycznie tereny, ekologiczne,
- bliskość jezior,
- pomoc sąsiedzka.

PROPOZYCJE ROZWIĄZAŃ

- uruchomienie komunikacji publicznej,
- remont i doposażenie świetlicy,
- poprawa dróg gminnych, chodników, zapewnienie bezpieczeństwa,
- organizacja zajęć dla wszystkich grup wiekowych,
- działania profilaktyczne przeciwdziałające alkoholizmowi i jego skutkom społecznym,
- wspieranie pomocy sąsiedzkiej,

- tworzenie szlaków rowerowych i pieszych na terenach leśnych, wokół jezior,
- promocja i rozwój produktów lokalnych.

4.3.6. Podobszar rewitalizacji Chwalimki

PROBLEMY:

Kluczowe problemy podobszaru rewitalizacji Chwalimki zidentyfikowane przez sołtysa:

- odpływ młodzieży ze wsi,
- przeciekający dach w świetlicy,
- zabudowa po PGR,
- brak chodników,
- ograniczona komunikacja publiczna,
- osoby starsze wymagające opieki,
- alkoholizm,

Kluczowe problemy podobszaru rewitalizacji Chwalimki zidentyfikowane przez mieszkańców:

- przeciekający dach w świetlicy,
- bezrobocie,
- niskie kwalifikacje mieszkańców,
- ograniczona komunikacja publiczna,
- brak chodników.

POTRZEBY:

- remont świetlicy,
- organizowanie większej liczby imprez kulturalno – artystycznych dla mieszkańców,
- pozyskanie inwestorów,
- budowa chodników,
- uruchomienie komunikacji publicznej,
- poprawa estetyki wsi,
- organizacja zajęć edukacyjnych zwiększających kompetencje i kwalifikacje mieszkańców.

POTENCJAŁ:

- świetlica,
- plac zabaw,
- w świetlicy jest zatrudniony wychowawca,
- aktywny sołtys.

PROPOZYCJE ROZWIĄZAŃ:

- remont świetlicy,
- działania profilaktyczne dotyczące przeciwdziałania alkoholizmowi i jego skutkom,
- uruchomienie komunikacji publicznej,
- organizacja zajęć i warsztatów podnoszących kompetencje i kwalifikacje mieszkańców.

4.3.7. Podobszar rewitalizacji Kłodzino + Cybulino

PROBLEMY:

Kluczowe problemy podobszaru rewitalizacji Kłodzino + Cybulino zidentyfikowane przez sołtysa:

- podłączenie wsi do PWiK nie powinno być wykonane za wszelką cenę i bez zgody mieszkańców – zbyt wysokie rachunki i problemy z przepompowniami,
- obszar Natura 2000,
- duża liczba seniorów, starzejąca się wieś,
- zły stan chodników lub ich brak,
- wsie peryferyjne, z dala od miasta,
- brak komunikacji publicznej,
- świetlica w Kłodzinie wymagająca remontu (np. ogrzewanie),
- zły stan oświetlenia,
- zły stan dróg gminnych,
- niskie zaangażowanie mieszkańców,
- zacofanie mieszkańców,
- problemy alkoholowe,
- drobne kradzieże.

Kluczowe problemy podobszaru rewitalizacji zidentyfikowane przez mieszkańców Kłodzina:

- wymagająca remontu świetlica,
- poprawa bezpieczeństwa w ruchu pieszych i samochodowym,
- zły stan oświetlenia,
- brak komunikacji publicznej,
- poprawa estetyki wsi.

POTRZEBY:

- remont i doposażenie świetlicy,
- organizacja zajęć pozalekcyjnych dla dzieci i młodzieży podnoszących ich kompetencje (kursy językowe i komputerowe),
- zwiększenie dostępu do Internetu, doposażenie świetlicy w nowe urządzenia multimedialne, komputery ogólnodostępne poprawa bezpieczeństwa,
- przeciwdziałanie alkoholizmowi i jego skutkom społecznym,
- uruchomienie komunikacji publicznej,
- organizowanie kursów i warsztatów zwiększających kompetencje mieszkańców wsi,
- wsparcie i promocja lokalnych przedsiębiorców,
- modernizacja oświetlenia,
- budowa szlaków pieszych i rowerowych.

POTENCJAŁY:

- bliskość lasów,
- możliwość prac sezonowych,
- czyste ekologicznie tereny.

PROPOZYCJE ROZWIĄZAŃ:

- uruchomienie komunikacji publicznej,
- remont i doposażenie świetlicy,
- uatrakcyjnienie zajęć dla dzieci i pozostałych grup wiekowych wsi,
- organizacja zajęć dla dzieci i młodzieży podnoszących ich kompetencje (kursy językowe i komputerowe),
- organizacja wycieczek dla wszystkich grup wiekowych,

- działania profilaktyczne w zakresie m.in. przeciwdziałaniu alkoholizmowi i jego skutkom społecznym,
- promocja i podkreślanie walorów ekologicznych terenów,
- budowa szlaków rowerowych i turystycznych,
- budowa chodników,
- poprawa stanu dróg gminnych,
- edukacja ekologiczna mieszkańców.

4.3.8. Podobszar rewitalizacji Nowe Koprzywno

PROBLEMY:

Kluczowe problemy podobszaru rewitalizacji Nowego Koprzywna zidentyfikowane przez mieszkańców:

- peryferyjne położenie z dala od głównych szlaków komunikacyjnych,
- słaby zasięg telekomunikacji,
- wysokie bezrobocie,
- zły stan nawierzchni drogi,
- niski poziom wykształcenia i kwalifikacji mieszkańców,
- małe zaangażowanie społeczne mieszkańców,
- brak oferty społeczno – kulturalnej dla dzieci i młodzieży oraz osób dorosłych,
- zmniejszająca się liczba mieszkańców,
- brak umiejętności marketingowych i promocji właścicieli gospodarstw agroturystycznych.

Kluczowe problemy podobszaru zidentyfikowane przez mieszkańców Nowego Koprzywna:

- zły stan dróg i chodników,
- niedostateczna komunikacja publiczna,
- brak oferty kulturalno - społecznej, animacji dla dorosłych i seniorów ,
- kłopoty z zasięgiem telekomunikacyjnym,
- zwiększenie dostępu do Internetu, doposażenie świetlicy w nowe urządzenia multimedialne, komputery ogólnodostępne poprawa bezpieczeństwa,
- niezadowolająca estetyka wsi,
- brak ofert pracy.

POTRZEBY

Najważniejsze potrzeby zidentyfikowane przez mieszkańców:

- organizacja większej ilości imprez kulturalnych/artystycznych skierowanych do wszystkich mieszkańców wsi,
- organizacja zajęć sportowo-rekreacyjnych dla dorosłych i seniorów,
- organizacja kursów, szkoleń i warsztatów doszkalających wszystkie grupy społeczne,
- poprawa estetyki wsi,
- rozwijanie turystyki i agroturystyki,
- budowa szlaków rowerowych.

POTENCJAŁY

- walory przyrodnicze,
- baza agroturystyczna,
- chleb razowy koprzywieński wpisany na listę ministra – tradycyjny produkt lokalny,
- zagospodarowany teren wokół jeziora Koprzywno,

- lasy obfitujące w grzyby, zwierzynę itd.,
- możliwość prac sezonowych,
- czyste ekologicznie tereny,
- inwestor z branży turystycznej budujący w miejscowości obiekt z przeznaczeniem pod usługi turystyczne, wypoczynkowe i możliwość z nim współpracy.

PROPOZYCJE ROZWIĄZAŃ

- organizowanie działań i zajęć animacyjno-sportowych dla wszystkich grup wiekowych,
- poprawa jakości dróg,
- uzupełnienie oświetlenia w miejscowości,
- organizowanie warsztatów, szkoleń i kursów podnoszących kwalifikacje mieszkańców (także te najprostsze ułatwiające życie codzienne i skierowane do grup najuboższych; warsztaty kulinarne, ziołolecznictwa, gospodarowania budżetem domowym, proste czynności manualne),
- budowa szlaków rowerowych, promocja walorów krajobrazowych,
- organizowanie zajęć i warsztatów zwiększających kompetencje mieszkańców,
- współpraca pomiędzy miejscowościami Nowe Koprzywno, Luboradza, Parchlino,
- współpraca z Ośrodkiem Konferencyjno – Wypoczynkowym Luboradza w zakresie organizowania atrakcji dla osób tam przebywających,
- współpraca z nadleśnictwem Połczyn Zdrój w kwestii tworzenia pól namiotowych wokół miejscowości,
- dążenie do powstania np. stowarzyszenia skupiającego producentów chleba koprzywieńskiego, właścicieli agroturystyki itd.,
- rozwój bazy noclegowej,
- wykorzystanie potencjału przyrodniczego – budowanie ścieżek rowerowych, pól namiotowych, wioski chleba.



5.

Wizja, cele i kierunki działania

5.1. Wizja

W 2023 r. Obszar rewitalizacji w gminie Barwice zamieszkuje społeczność aktywnych, kreatywnych i współpracujących ze sobą mieszkańców korzystających z bogatej oferty usług ogólnospołecznych, zadbanej i interesującej przestrzeni publicznej, bogactwa kulturowego i przyrodniczego zrewitalizowanego obszaru.

Społeczność obszarów zrewitalizowanych i władze Gminy dbające o osoby słabe, niesamodzielne i starsze, oferujące odpowiednią pomoc dla wszystkich tych, którzy znajdują się w sytuacji kryzysowej.

Dzięki aktywności lokalnych stowarzyszeń, mieszkańców, przedsiębiorców pojawia się wiele inicjatyw, dzięki którym można znaleźć pomoc w trudnej sytuacji, ale i pomysł na dodatkową aktywność lub ciekawe spędzenie czasu.

Poprawiły się warunki osób bezrobotnych i wykluczonych społecznie. Obszar przyciąga rozwiniętymi usługami i handlem oraz bogatą ofertą aktywizującą przyjazną dla mieszkańców.

Przyjazna przestrzeń publiczna włącza lokalną społeczność i turystów, a rozwój turystyki przynosi więcej nowych miejsc pracy.

5.2. Cele i kierunki działania

Skuteczne realizowanie procesu rewitalizacji wymaga jasno określonych celów. Określenie wizji obszaru rewitalizacji w 2023 r. pozwala na sformułowanie celu głównego, do osiągnięcia którego, za pomocą celów szczegółowych i związanych z nimi kierunków działań dąży Lokalny Program Rewitalizacji.

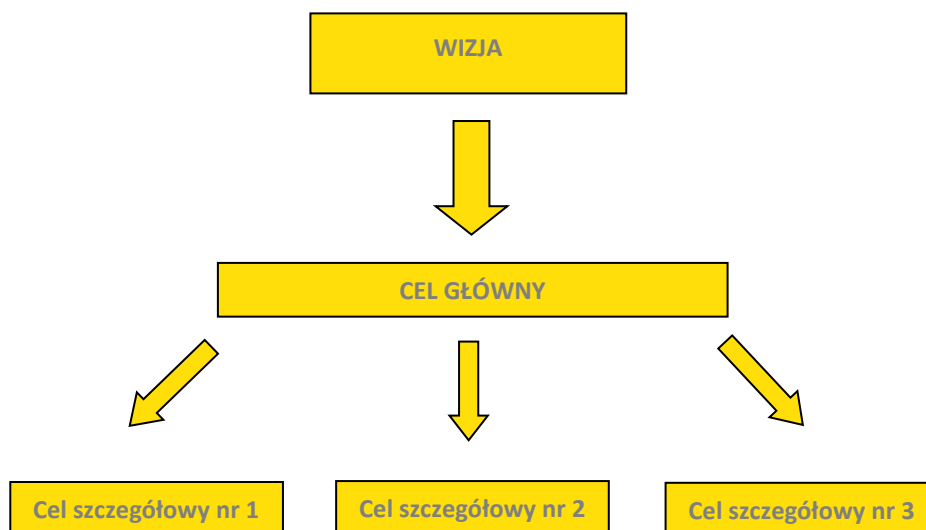

CEL GŁÓWNY

Wyrównanie szans i stworzenie warunków dla trwałego i zrównoważonego rozwoju obszaru rewitalizacji w celu wszechstronnej poprawy jakości życia mieszkańców.

CELE SZCZEGÓŁOWE I KIERUNKI DZIAŁANIA

Cel szczegółowy nr 1: Rozwój przedsiębiorczości oraz zwiększenie atrakcyjności inwestycyjnej obszaru rewitalizacji

Kierunki działań:

- rozwój przedsiębiorczości, ze szczególnym uwzględnieniem agroturystyki ze względu na walory naturalne i środowiskowe, tj. czyste powietrze, bogactwo lasów i runa leśnego
- rozwój i wsparcie biznesu około rolniczego
- poszukiwanie alternatywnych specjalizacji gospodarczych poza rolnictwem
- pozyskiwanie inwestorów zewnętrznych
- pobudzenie lokalnej drobnej przedsiębiorczości, szczególnie poprzez działania wspierające edukację zawodową, w tym staże i praktyki u lokalnych przedsiębiorców
- rozwój podmiotów ekonomii społecznej i wykorzystanie potencjału osób bezrobotnych z terenu Gminy
- tworzenie płaszczyzny współpracy między jednostkami samorządu terytorialnego, organizacjami pozarządowymi i sektorem prywatnym / przedsiębiorcami, tj. rozpoznawanie potrzeb, kierunków rozwoju, wzajemne wsparcie i współpraca, tworzenie lokalnej marki

Cel szczegółowy nr 2: Aktywizacja społeczna mieszkańców obszaru rewitalizacji

Kierunki działań:

- wzmocnienie sektora organizacji pozarządowych, szkolenia, wzrost kompetencji członków, wsparcie prawne, księgowość
- poszerzenie oferty działań społecznych, w tym opiekuńczych i wspierających rodziny w rozwiązywaniu problemów wychowawczych i edukacyjnych, tj. m.in. wypracowanie wsparcia praktycznego w zakresie pomocy rodzinom, w najprostszych czynnościach: podstawowa wiedza z zarządzania budżetem domowym, ekonomiczne gotowanie, racjonalizacja działań
- wykorzystanie potencjału świetlic jako podstawowych instytucji życia publicznego w sołectwach
- integracja społeczna osób niepełnosprawnych
- rozwój kompetencji cyfrowych mieszkańców
- tworzenie zintegrowanej oferty spędzania wolnego czasu dla dzieci i młodzieży
- aktywizacja społeczna osób starszych
- wprowadzenie animatorów i liderów społeczności lokalnej
- budowanie tożsamości lokalnej i kulturowej
- wspieranie inicjatyw oddolnych i aktywności obywatelskiej

Cel szczegółowy nr 3: Atrakcyjna i zadbane przestrzeń publiczną

Kierunki działań:

- odnowa i estetyzacja istniejącej substancji budynków
- ograniczenie niskiej emisji
- zagospodarowanie nieużytków

- rozwój zrównoważonego rolnictwa ekologicznego
- ożywienie podwórek wiejskich
- stworzenie atrakcyjnych miejsc spędzania czasu wolnego i integracji, takich jak np. tereny sportowo – rekreacyjne, miejsca do biesiadowania
- rozwój szlaków komunikacyjnych, w tym dla pieszych i rowerzystów
- zwiększenie powierzchni terenów zieleni urządzonej służącej wypoczynkowi i rekreacji mieszkańców
- zadbanie i efektywne wykorzystanie miejsc historycznych i dziedzictwa kulturowego
- zachowanie i rozwój obszarów i obiektów chronionych przyrodniczo
- propagowanie zdrowego i aktywnego stylu życia

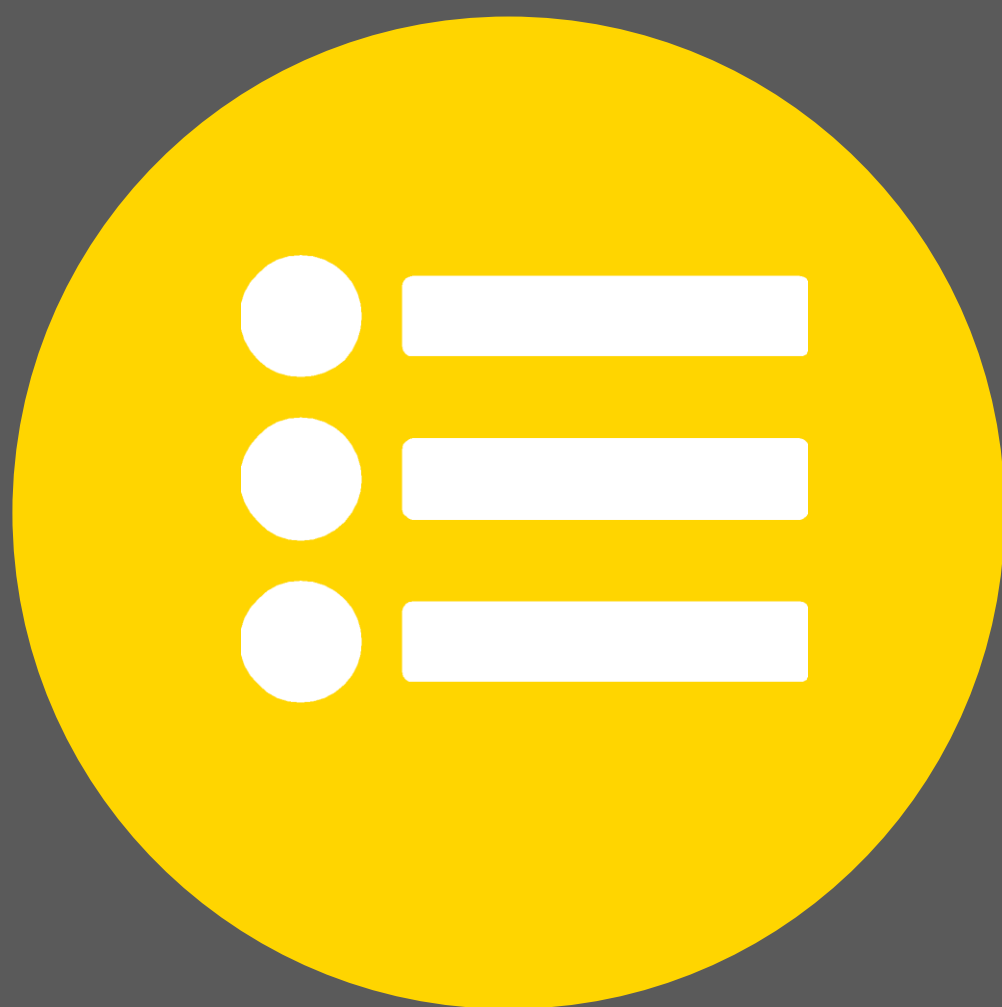

6.

Lista projektów rewitalizacyjnych

6.1. Lista głównych i uzupełniających projektów rewitalizacyjnych

Nr	Tytuł projektu	Wartość (zł)	Realizator	
GŁÓWNE PROJEKTY REWITALIZACYJNE				
1	Plenerowe Centrum Sportu i Rekreacji w Barwicach	750 000	Gmina Barwice	
2	Modernizacja i doposażenie świetlic wiejskich obszaru rewitalizacji	150 000	Gmina Barwice	
3	Rozwój turystyki w oparciu o wykorzystanie zasobów wewnętrznych tradycyjnego pszczelarstwa w Chłopowie	250 000	Gospodarstwo Pasieczne Danuty i Leszka Ihnatów	
4	Animacja, integracja oraz wzrost aktywności obywatelskiej i społecznej wspólnot lokalnych	100 000	Gmina Barwice	
5	Rozwój przedsiębiorczości społecznej na obszarze rewitalizacji Gminy Barwice	100 000	Gmina Barwice Koszalińska Agencja Rozwoju Regionalnego Lokalni przedsiębiorcy	
UZUPEŁNIAJĄCE PROJEKTY REWITALIZACYJNE				
6	Modernizacja infrastruktury publicznej w Chłopowie	250 000	Gmina Barwice	
7	Budowa drogi rowerowej po byłej linii kolejowej nr 410 Połczyn Zdrój – Barwice – Grzmiąca	2 170 000	Gmina Barwice	
8	Budowa obiektu handlowo – usługowego w Barwicach	1 000 000	Danpol Andrzej Daniłowicz	
9	Organizacja nowych imprez integrujących mieszkańców	75 000	Gmina Barwice	
Podsumowanie				
Projekty	Liczba projektów	Liczba projektów (%)	Wartość projektów (zł)	Wartość projektów (%)
Ogółem	9	100	4 845 000	100
Gminy	6,5	72	3 545 000	73
Interesariuszy	2,5	28	1 300 000	27

6.2. Karty projektów

Nr porządkowy	Nazwa przedsięwzięcia (tytuł projektu)			Realizator (nazwa)	
1	Plenerowe Centrum Sportu i Rekreacji w Barwicach			Gmina Barwice	
Powiązanie z celami PR (x= tak)	Cel nr 1	x	Lokalizacja przedsięwzięcia (x = tak)	Barwice 01	Dz. nr 65/6, 65/7 Obręb 0001
	Cel nr 2	x			
	Cel nr 3	x			
Ramy realizacji	Szacowana wartość przedsięwzięcia			Termin (od - do)	
	750 000 zł			2018 - 2020	
	Możliwe źródła finansowania				
	9.3 RPO WZ 2014-2020 Budżet gminy Barwice				
Opis problemu	<p>Północna część Barwic znajdująca się w podobszarze rewitalizacji charakteryzuje się występowaniem zaniedbanych i zdegradowanych terenów, które utraciły swoją pierwotną funkcję i wpływają niekorzystnie na estetykę przestrzeni publicznej. Przebiega tu m.in. zlikwidowana i rozebrana w 2012 r. linia kolejowa nr 410 – Połczyn Zdrój – Barwice – Grzmiąca, znajduje się zamieszkały budynek byłego dworca PKP i stara, nieczynna kolejowa wieża ciśnień. Na sąsiadującej z terenami pokolejowymi szerokiej, nieprzelotowej ul. Parkowej mającej charakter rozległego, podłużnego placu mieści się opustoszałe targowisko miejskie, które z braku chętnych kupców władze gminy zamierzają przenieść w inną część miasta w ograniczonym zakresie. W tej części miasta brakuje miejsca spotkań w atrakcyjnej przestrzeni publicznej, co pogłębia postępującą dezintegrację więzi i atomizację społeczną.</p>				
Cel przedsięwzięcia	<p>Celem projektu jest nadanie nowej funkcji i przywrócenie do życia zdegradowanych terenów położonych wokół dawnego dworca PKP, w pobliżu zabytkowego Parku Miejskiego. Tereny te posiadają duży potencjał z racji sąsiedztwa Parku, który nie jest wystarczająco wykorzystywany. W wyniku przedsięwzięcia powstanie atrakcyjne, miejskie Plenerowe Centrum Sportu i Rekreacji, które będzie doskonałym miejscem wypoczynku zarówno dla dzieci, osób młodych i aktywnych jak i dojrzałych i starszych, które cenią zdrowy styl życia i wypoczynek na świeżym powietrzu. To świetny sposób na spędzanie wolnego czasu w interesującej przestrzeni publicznej, wydostania się z czterech ścian i sprzed komputera, wyjścia „do ludzi”, nawiązanie i pogłębianie kontaktów towarzyskich, sąsiedzkich. W ten sposób powstanie ciekawe miejsce upowszechniania kultury fizycznej, spotkań i wielopokoleniowej integracji społecznej oraz atrakcyjny zespół architektury i przestrzeni miejskiej. Będą tu mogły być organizowane imprezy sportowe, festyny i wydarzenia o charakterze mniej oficjalnym niż uroczystości i święta odbywające się w centrum Barwic. Projekt wpłynie także na kształtowanie pozytywnego wizerunku gminy, która dba o swoich mieszkańców.</p>				
Zakres realizowanych zadań	<p>1. Dokumentacja przedprojektowa i projektowa. Studium wykonalności, koncepcje zagospodarowania terenu, projekty budowlane i wykonawcze, inne niezbędne dokumenty.</p> <p>2. Renowacja i nadanie nowej funkcji pokolejowej wieży ciśnień.</p>				

	<p>Kompleksowa modernizacja pokolejowej wieży ciśnień. Wykonanie na jednej z jej ścian profesjonalnej skałki do wspinaczki.</p> <p>3. Stworzenie placu zabaw. Plac zabaw z bezpieczną nawierzchnią, zabawkami plenerowymi i ogrodzeniem.</p> <p>4. Urządzenie siłowni plenerowej. Siłownia zewnętrzna wyposażona w urządzenia do różnych ćwiczeń, przyjazne dla użytkowników w każdym wieku.</p> <p>5. Stworzenie małego skateparku dla deskorolek i rowerów bmx. Mały skatepark ze stałymi przeszkodami terenowymi dla deskorolek i rowerów bmx.</p> <p>6. Kontener sanitarny. Wyposażony w WC i umywalki, na terenie centrum lub na terenie sąsiadującego Parku Miejskiego.</p> <p>7. Zagospodarowanie terenu. Instalacja obiektów małej architektury: ławek, koszy na śmieci, stojaków na rowery oraz urządzenie zieleni.</p> <p>8. Promocja projektu. Tablice informacyjne i oznakowanie.</p>				
Komplementarność	<p>Planowane działania rewitalizacyjne powiązane z projektem</p> <ol style="list-style-type: none"> 1. Organizacja cyklicznych imprez sportowych, np. gminnych zawodów, konkursów, pokazów. 2. Organizacja zajęć z instruktorami sportowymi dla różnych grup wiekowych: dzieci i młodzieży, seniorów. 3. Organizacja festynów i innych imprez integrujących społecznie mieszkańców Barwic. <p>Komplementarność z innymi projektami LPR</p> <p>„Animacja, integracja oraz wzrost aktywności obywatelskiej i społecznej wspólnot lokalnych” (Projekt nr 4).</p> <p>Na bazie infrastruktury powstałej w wyniku projektu będzie można prowadzić zajęcia animacyjne i integracyjne dla mieszkańców: m.in. warsztaty, pokazy i konkursy sportowe, zajęcia edukacyjne, imprezy kulturalne przewidziane w ramach projektu nr 6.</p> <p>„Rozwój przedsiębiorczości społecznej na obszarze rewitalizacji Gminy Barwice” (Projekt nr 5).</p> <p>Zarządzenie Plenerowym Centrum Sportu i Rekreacji planuje się przekazać barwickiej organizacji pozarządowej, zajmującej się statutowo wspieraniem lokalności i działalnością z zakresu upowszechniania kultury fizycznej i sportu. Wnętrze odrestaurowanej wieży ciśnień pomieści biuro obsługi obiektu i zaplecze dla instruktorów sportowych, a dodatkowo mógłby tam działać sezonowy sklepik z artykułami pierwszej potrzeby. Barwicka organizacja pozarządowa zarządzająca obiektem zostałaby objęta przy jej ekonomizacji wsparciem merytorycznym w ramach projektu nr 5.</p> <p>„Budowa drogi rowerowej po byłej linii kolejowej nr 410 Połczyn Zdrój – Barwice – Grzmiąca” (Projekt nr 7).</p> <p>Droga rowerowa powstała w wyniku projektu nr 7 z możliwością wykorzystania do uprawiania szeregu innych aktywności sportowych będzie przebiegać bezpośrednio obok Plenerowego Centrum Sportu i Rekreacji w Barwicach powodując efekt synergii obu inwestycji. Ponadto dzięki drodze rowerowej przebiegającej przez całą gminę ułatwiony dostęp do Centrum przyjaznego dla rowerzystów (stojaki na rowery) będą mieli mieszkańcy innych podobszarów rewitalizacji Gminy Barwice.</p> <p>„Organizacja nowych imprez integrujących mieszkańców” (Projekt nr 9).</p> <p>Dwie nowe, planowane, cykliczne imprezy mające szansę stać się flagowymi imprezami gminnymi „Festiwal Misia Barwaldka” oraz „Święto Ziół” będą miały miejsce na terenie Parku Miejskiego oraz na terenie bezpośrednio sąsiadującego z nim Plenerowego Centrum Sportu i Rekreacji, dlatego infrastruktura Centrum będzie mogła być wykorzystana do organizacji tych imprez.</p>				
Produkty	<table border="1"> <thead> <tr> <th data-bbox="400 1921 853 1989">Nazwa wskaźnika</th> <th data-bbox="857 1921 1024 1989">Jedn. miary</th> <th data-bbox="1027 1921 1195 1989">Liczba jedn.</th> <th data-bbox="1198 1921 1442 1989">Źródło danych</th> </tr> </thead> </table>	Nazwa wskaźnika	Jedn. miary	Liczba jedn.	Źródło danych
Nazwa wskaźnika	Jedn. miary	Liczba jedn.	Źródło danych		

	Liczba wspartych obiektów infrastruktury zlokalizowanych na rewitalizowanych obszarach	szt.	5	Protokoły odbioru
	Powierzchnia obszarów objętych rewitalizacją	ha	0,3	Protokoły odbioru
	Udział projektu w odniesieniu do obszaru objętego programem rewitalizacji	%	100	Lokalny Program Rewitalizacji
Rezultaty	Nazwa wskaźnika	Jedn. miary	Liczba jedn.	Źródło danych
	Liczba nowo utworzonych miejsc pracy – umowa o pracę [EPC]	szt.	0,5	Umowy o pracę
	Liczba nowo utworzonych miejsc pracy – pozostałe formy [EPC]	szt.	0,5	Umowy cywilnoprawne

Nr porządkowy	Nazwa przedsięwzięcia (tytuł projektu)			Wnioskodawca (nazwa)	
2	Modernizacja i doposażenie świetlic wiejskich obszaru rewitalizacji			Gmina Barwice Potencjalni partnerzy: - przedsiębiorcy - organizacje pozarządowe - mieszkańcy	
Powiązanie z celami PR (x= tak)	Cel nr 1		Lokalizacja przedsięwzięcia (x = tak)	Kłodzino	Dz. nr 139 Obręb Kłodzino
	Cel nr 2	x		Gonne Małe	Dz. nr 81/18 Obręb Stary Grabiąż
	Cel nr 3	x		Tarmno	Dz. nr 47/31 Obręb Gwiazdowo
Ramy realizacji	Szacowana wartość przedsięwzięcia			Termin (od - do)	
	150 000 zł			2017 - 2023	
	Możliwe źródła finansowania				
9.3 RPO WZ 2014-2020 Granty i konkursy Budżet gminy Barwice					
Opis problemu	Świetlice wiejskie na terenie obszaru rewitalizacji gminy Barwice, to świetlice powstałe często w zaadaptowanych, zdegradowanych budynkach, niejednokrotnie wymagające remontu elewacji i wnętrza oraz doposażenia w sprzęt o różnej funkcjonalności, umożliwiające prowadzenie różnorodnych działań animacyjnych i integracyjnych. Z powodu ograniczonych środków w placówkach występuje deficyt np. mebli, wyposażenia kuchennego (możliwość organizacji imprez), sprzętu do prowadzenia szkoleń czy sprzętu sportowego, gier i zabawek dla dzieci. Czasem uporządkowania i zagospodarowania wymagają tereny wokół świetlic.				
Cel przedsięwzięcia	Celem projektu jest modernizacja i doposażenie świetlic wiejskich obszaru rewitalizacji w gminie Barwice (wykonywane etapowo, w miarę dostępności środków). Świetlice wiejskie są				

	<p>miejszem spędzania czasu wolnego, rekreacji, rozwijania zainteresowań i integracji lokalnych społeczności, w szczególności dla sołectw oddalonych od głównej miejscowości gminy. Mogą pełnić funkcję lokalnego centrum spotkań i ośrodka działań na rzecz rozwoju kultury i edukacji. Mieszkańcy będą chętniej korzystać ze świetlicy jeśli budynki i sale świetlic będą wyremontowane, ciekawie i praktycznie zorganizowane oraz dobrze i wielofunkcyjnie wyposażone. Prace modernizacyjne (np. docieplenie, wymiana stolarki, oświetlenia na energooszczędne) w obiektach sprawą również, że świetlice wiejskie będą bardziej ekonomiczne w użytkowaniu i utrzymaniu.</p>			
<p>Zakres realizowanych zadań</p>	<p>1. Świetlica w Kłodzinie.</p> <p>a) zakres prac remontowo – modernizacyjnych:</p> <ul style="list-style-type: none"> - renowacja dachu, ścian, sufitów, wykonanie podłogi, ogrzewania <p>b) doposażenie w środki trwałe:</p> <ul style="list-style-type: none"> - zabawki, zestawy i wyprawki dla dzieci <p>c) uporządkowanie terenów towarzyszących.</p> <p>2. Świetlica w Gonnym Małym.</p> <p>a) zakres prac remontowo – modernizacyjnych:</p> <ul style="list-style-type: none"> - odnowienie wnętrza świetlicy <p>b) doposażenie w środki trwałe:</p> <ul style="list-style-type: none"> - stworzenie kącika dla dzieci wyposażonego w zabawki interaktywne, wyposażenie do sportów drużynowych (piłka nożna, siatkówka) – bramki, siatka, piłki, siłownia wewnętrzna: ławka, gryfy, hantle, worek bokserski. <p>c) uporządkowanie terenów towarzyszących</p> <p>3. Świetlica w Tarmnie.</p> <p>a) zakres prac remontowo – modernizacyjnych:</p> <ul style="list-style-type: none"> - zakres prac remontowo – modernizacyjnych: odnowienie elewacji <p>b) doposażenie w środki trwałe:</p> <ul style="list-style-type: none"> - wymiana mebli m.in. stoły, krzesła, skrzynia na zabawki. 			
<p>Komplementarność</p>	<p>Planowane działania rewitalizacyjne powiązane z projektem</p> <ol style="list-style-type: none"> 1. Organizacja warsztatów dla mieszkańców nt. zagospodarowania przestrzeni, dbania o tradycję i wspólne dziedzictwo. 2. Organizacja cyklicznych imprez tematycznych, kulturalnych i animacji dla mieszkańców. 3. Edukacja, szkolenia, aktywizacja zawodowa i ekonomiczna. <p>Komplementarność z innymi projektami LPR</p> <p>„Animacja, integracja oraz wzrost aktywności obywatelskiej i społecznej wspólnot lokalnych” (Projekt nr 4).</p> <p>Na bazie infrastruktury zmodernizowanych i doposażonych w wyniku projektu świetlic będzie można prowadzić zajęcia animacyjne i integracyjne dla mieszkańców: m.in. warsztaty, pokazy i konkursy sportowe, zajęcia edukacyjne, imprezy kulturalne przewidziane w ramach projektu nr 4.</p> <p>Komplementarność zewnętrzna</p> <p>"Rewitalizacja na terenie gmin województwa zachodniopomorskiego znajdujących się w Specjalnej Strefie Włączenia" 7.1 RPO WZ 14-20 (EFS), projekt partnerski, w którym przewidziano możliwość sfinansowania drobnych prac modernizacyjnych w ramach animacji lokalnej społeczności w celu wywoływania potrzeb poprawy warunków życia i angażowanie mieszkańców do „projektowania zmiany” w najbliższym otoczeniu. Wsparciem w postaci modernizacji i doposażenia świetlicy wiejskiej oraz animacji lokalnej została objęta społeczność Kłodzina, Gonnego Małego i Tarmna.</p>			
<p>Produkty</p>	<p>Nazwa wskaźnika</p>	<p>Jedn. miary</p>	<p>Liczba jedn.</p>	<p>Źródło danych</p>
	<p>Liczba wspartych obiektów infrastruktury zlokalizowanych na rewitalizowanych obszarach</p>	<p>szt.</p>	<p>3</p>	<p>Protokoły odbioru</p>
	<p>Powierzchnia obszarów objętych</p>	<p>ha</p>	<p>0,25</p>	<p>Protokoły odbioru</p>

	rewitalizacją			
	Udział projektu w odniesieniu do obszaru objętego programem rewitalizacji	%	100	Lokalny Program Rewitalizacji
Rezultaty	Nazwa wskaźnika	Jedn. miary	Liczba jedn.	Źródło danych
	Liczba zorganizowanych nowych imprez integracyjnych	szt.	6	Lista obecności, dokumentacja fotograficzna
	Liczba przeprowadzonych nowych szkoleń	szt.	3	Lista obecności, dokumentacja fotograficzna

Nr porządkowy	Nazwa przedsięwzięcia (tytuł projektu)			Realizator (nazwa)	
3	Rozwój turystyki w oparciu o wykorzystanie zasobów wewnętrznych tradycyjnego pszczelarstwa w Chłopowie			Gospodarstwo Pasieczne Danuty i Leszka Ihnatów Potencjalni partnerzy: - Gmina Barwice - organizacje pozarządowe - mieszkańcy	
Powiązanie z celami PR (x= tak)	Cel nr 1	x	Lokalizacja przedsięwzięcia (x = tak)	Chłopowo	Dz. nr 48/13
	Cel nr 2	x			
	Cel nr 3	x			
Ramy realizacji	Szacowana wartość przedsięwzięcia			Termin (od - do)	
	250 000 zł			2019 - 2023	
	Możliwe źródła finansowania				
PROW 2014-2020 Granty i konkursy Środki prywatne					
Opis problemu	Chłopowo jest ubogą wsią położoną na peryferiach Gminy Barwice, w oddaleniu od miasta i głównych szlaków komunikacyjnych. Miejscowość jest zaniedbana i niedoinwestowana infrastrukturalnie z powodu chronicznego niedoboru środków budżetowych. Kumulują się tu liczne problemy społeczne takie jak bezrobocie i wykluczenie spowodowane ubóstwem, mają miejsce zjawiska patologiczne takie jak drobna przestępczość i alkoholizm.				
Cel przedsięwzięcia	Celem projektu jest rewitalizacja Chłopowa w oparciu o rozwój zasobów wewnętrznych miejscowości: funkcjonującego na jej terenie Gospodarstwa Pasiecznego Państwa Danuty i Leszka Ihnatów, zajmującego się od wielu lat produkcją tradycyjnego miodu drahimskiego, zarejestrowanego lokalnego produktu spożywczego. Dzięki inwestycji możliwe będzie stworzenie infrastruktury do rozwoju turystyki miodowej oraz apiterapii, w której powietrze wolne od grzybów i bakterii, przesycone zapachem kwiatów, miodu i wosku pomaga wyleczyć choroby i dolegliwości układu oddechowego, podnieść ogólną odporność organizmu oraz odpocząć i zrelaksować się. Dzięki inwestycji Chłopowo zyska szanse przyciągnięcia do				

	<p>miejsowości turystów i rowerzystów odwiedzających Pojezierze Drawskie, amatorów zdrowego stylu życia oraz kuracjuszy leczących się w sanatoriach nieodległego Połczyna Zdroju. Spodziewanym długofalowym efektem projektu będzie ożywienie gospodarcze sołectwa, poprawa atrakcyjności przestrzeni publicznej oraz wzrost integracji społecznej mieszkańców.</p>			
Zakres realizowanych zadań	<p>1. Dokumentacja przedprojektowa i projektowa. Studium wykonalności, koncepcje zagospodarowania terenu, projekty budowlane i wykonawcze, inne niezbędne dokumenty.</p> <p>2. Stworzenie infrastruktury dla rozwoju turystyki miodowej i apiterapii. Instalacja domków do apiterapii – inhalacji zdrowym powietrzem z uli. Adaptacja budynku byłej szkoły podstawowej w Chłopowie na mini-skansen pszczelarstwa oraz sklepik z miodem i naturalnymi produktami pszczelarskimi. Stworzenie pszczelarskiej ścieżki edukacyjnej.</p> <p>3. Promocja projektu. Tablice informacyjne i oznakowanie. Ujęcie w ofercie promocyjnej i informacyjnej Gminy Barwice.</p>			
Komplementarność	<p>Planowane działania rewitalizacyjne powiązane z projektem</p> <ol style="list-style-type: none"> Promocja lokalnych produktów spożywczych Gminy Barwice: miodów drahimskich i chlebów koprzywieńskich. Organizacja warsztatów bartniczych, lekcji pokazowych dla dzieci i młodzieży w formie „żywej szkoły”. Organizacja imprez integrujących społecznie mieszkańców sołectwa Chłopowo. Przygotowanie lokalnej oferty noclegów agroturystycznych z udziałem mieszkańców sołectwa. <p>Komplementarność z innymi projektami LPR</p> <p>„Modernizacja infrastruktury publicznej w Chłopowie” (Projekt nr 6). W wyniku projektu nr 6 poprawie ulegnie infrastruktura publiczna, w tym służąca do obsługi ruchu turystycznego (szlaki pieszo-rowerowe, miejsca postojowe), co będzie miało wpływ na wzrost zainteresowania ofertą turystyczną Chłopowa stworzoną w wyniku projektu.</p> <p>„Animacja, integracja oraz wzrost aktywności obywatelskiej i społecznej wspólnot lokalnych” (Projekt nr 4). Infrastruktura zrealizowana w ramach projektu będzie otwarta dla mieszkańców sołectwa i na jej bazie będzie można prowadzić zajęcia animacyjne i integracyjne dla mieszkańców: m.in. warsztaty, pokazy, zajęcia edukacyjne, imprezy kulturalne przewidziane w ramach projektu nr 4.</p> <p>„Budowa drogi rowerowej po byłej linii kolejowej nr 410 Połczyn Zdrój – Barwice – Grzmiąca” (Projekt nr 7). Droga rowerowa będąca częścią sieci tras rowerowych Pomorza Zachodniego znacznie zwiększy zasięg oddziaływania oferty turystycznej Gminy Barwice, w tym zrewitalizowanego Chłopowa.</p> <p>„Organizacja nowych imprez integrujących mieszkańców” (Projekt nr 9). Podstawą do organizacji jednej z nowych imprez przewidzianych w ramach projektu nr 9: „Święto chleba i produktów lokalnych” jest potencjał zarejestrowanych regionalnych produktów spożywczych m.in. miodów drawieńskich i produktów tradycyjnego pszczelarstwa, które są zasobem wewnętrznym Chłopowa rozwijanym w projekcie.</p>			
Produkty	Nazwa wskaźnika	Jedn. miary	Liczba jedn.	Źródło danych
	Liczba wspartych obiektów infrastruktury zlokalizowanych na rewitalizowanych obszarach	szt.	10	Protokoły odbioru
	Powierzchnia obszarów objętych rewitalizacją	ha	2	Protokoły odbioru
	Udział projektu w odniesieniu do	%	100	Lokalny Program

	obszaru objętego programem rewitalizacji			Rewitalizacji
Rezultaty	Nazwa wskaźnika	Jedn. miary	Liczba jedn.	Źródło danych
	Liczba nowo utworzonych miejsc pracy – umowa o pracę [EPC]	szt.	0,5	Umowy o pracę
	Liczba nowo utworzonych miejsc pracy – pozostałe formy [EPC]	szt.	0,5	Umowy cywilnoprawne

Nr porządkowy	Nazwa przedsięwzięcia (tytuł projektu)			Realizator (nazwa)	
4	Animacja, integracja oraz wzrost aktywności obywatelskiej i społecznej wspólnot lokalnych			Gmina Barwice Potencjalni partnerzy: - jednostki publiczne - przedsiębiorcy - organizacje pozarządowe - kościoły i związki wyznaniowe - mieszkańcy	
Powiązanie z celami PR (x= tak)	Cel nr 1	x	Lokalizacja przedsięwzięcia (x = tak)	Barwice	Jednostki 01 i 06
				Gonne Małe	x
	Tarmno	x			
	Chłopowo	x			
	Gwiazdowo	x			
	Chwalimki	x			
	Kłodzino	x			
	Cybulino	x			
Cel nr 2	x		Nowe Koprzywno	x	
Cel nr 3	x				
Ramy realizacji	Szacowana wartość przedsięwzięcia			Termin (od - do)	
	200 000 zł			2017 - 2023	
	Możliwe źródła finansowania				
	RPO WZ 2014-2020 PROW 2014-2020 Fundusz Inicjatyw Obywatelskich Granty i konkursy Budżet Gminy Barwice				
Opis problemu	Pomimo podejmowanych prób tylko nieliczne społeczności gmin, na terenie których zlokalizowane były Państwowe Gospodarstwa Rolne, zdołały odnaleźć się w nowych realiach państwa demokratycznego i gospodarki wolnorynkowej. Wiele rodzin i całych społeczności wiejskich okazało się bezradnych, nie będąc w stanie zaadaptować się do nowej rzeczywistości. Panujący ogólnie zastój, a nawet regres wsi popegeerowskich w efekcie				

	<p>doprowadził do alienacji i wykluczenia zamieszkujących je lokalnych społeczności. Wykluczenie to przyjmuje wiele postaci m.in. ekonomiczną (bariera w dostępie do dóbr i usług, w tym kulturalnych i budujących tożsamość grupową), społeczną (powstanie stygmatyzowanej grupy – społeczeństwa popegeerowskiego, dziedziczącego niezaradność, bezrobocie, życie na zasiłku, słabe wykształcenie, nieadekwatne do potrzeb lokalnego rynku pracy, bez odpowiednich kwalifikacji, alienującego się) oraz przestrzenną (fizyczne oddalenie od dużych ośrodków miejskich i ograniczona mobilność). Kolejne pokolenia dziedziczą i utrwalają stan apatii, bierności obywatelskiej i społecznej, ubóstwa, wyuczony bezradności i postępujący rozpad więzi wspólnotowych – będące jedną z głównych przyczyn znajdowania się obszaru rewitalizacji Gminy Barwice w stanie kryzysowym.</p>
<p>Cel przedsięwzięcia</p>	<p>Przedmiotowy projekt ma na celu wdrożenie kompleksowych rozwiązań polegających na wieloaspektowej animacji i integracji, włączeniu społecznym i ekonomicznym mieszkańców obszaru rewitalizacji w Gminie Barwice, a także podniesienie poziomu ich aktywności obywatelskiej i społecznej i wykreowanie poczucia wspólnoty. Projekt będzie fizycznie realizowany w oparciu o istniejącą i zaplanowaną do realizacji w LPR infrastrukturę publiczną: świetlice wiejskie, miejsca spotkań, tereny sportowo – rekreacyjne wraz z możliwością wykorzystania infrastruktury prywatnej i potencjału działających na obszarze rewitalizacji organizacji pozarządowych. Dzięki opracowaniu zintegrowanego planu działania i planowanemu zaangażowaniu wielu aktorów (innych jednostek publicznych m.in. PUP, administracji powiatowej, przedsiębiorców, organizacji pozarządowych, kościołów i związków wyznaniowych) w jego wdrażanie we współpracy z samorządem możliwe będzie skuteczne przełamywanie negatywnego dziedzictwa społecznego wsi popegeerowskiej. Zamierzonym efektem realizacji takiego programu jest rozwój poczucia wspólnoty, kreatywności, przedsiębiorczości i zaszczepienie idei uczenia się i rozwoju przez całe życie, a także wywołanie potrzeby poczucia zmiany własnego życia i otoczenia i chęci uczestnictwa w życiu społecznym i publicznym sołectwa i Gminy.</p>
<p>Zakres realizowanych zadań</p>	<p>1. Organizacja warsztatów dla mieszkańców nt. zagospodarowania przestrzeni, dbania o tradycję i wspólne dziedzictwo.</p> <p>Warsztaty w zakresie zagospodarowania przestrzeni publicznej na obszarze sołectwa i podwórek w celu znalezienia pomysłów na zagospodarowanie i ożywienie poszczególnych terenów:</p> <ul style="list-style-type: none"> - organizacja zajęć w zakresie kształtowania zieleni, doboru roślin, pokazania możliwości aranżowania przestrzeni publicznej w sąsiedztwie miejsc zamieszkania, a także pielęgnacji i dbania o nią, - zakup ziemi, sadzonek, elementów małej architektury oraz wsparcie mieszkańców w realizacji wypracowanych pomysłów, - kultywowaniu tradycji i dziedzictwa kulturowego np. spacer studyjne i wycieczki w oparciu o zlokalizowane na obszarze rewitalizacji miejsca i obiekty zabytkowe, których celem będzie pogłębianie świadomości historycznej, społeczne prace porządkowe wokół tych terenów. <p>2. Organizacja cyklicznych imprez tematycznych, kulturalnych i animacji dla mieszkańców.</p> <p>Organizacja pikników, festynów, imprez tematycznych i animacyjnych np.</p> <ul style="list-style-type: none"> - poświęconych zdrowemu odżywianiu (z degustacją zdrowych i ekologicznych produktów, warsztatami kulinarnymi dla dzieci jak przyrządzać zdrowe posiłki i przekąski, poradami żywieniowymi) - poświęconych aktywności ruchowej (popularyzacja aktywności na świeżym powietrzu i jej znaczenia dla zdrowia, kursy fitness, jogi, nornic walking i inne) - organizacja koncertów, pokazów twórczości, konkursów np. recytatorskich, malarskich oraz innych wydarzeń kulturalnych - kultywowanie wiejskich tradycji, wsparcie dla kreowania produktów regionalnych

	<p>3. Edukacja, szkolenia, aktywizacja zawodowa i ekonomiczna.</p> <ul style="list-style-type: none"> - organizacja kursów w szczególności dla osób o niskich kwalifikacjach i osób starszych w zakresie wykorzystywania technologii informacyjno – komunikacyjnych i porozumiewania się w językach obcych - zachęcanie do podnoszenia kwalifikacji zawodowych, aktywnego poszukiwania pracy, rozwijania drobnej przedsiębiorczości, w tym społecznej i możliwości pozyskania wsparcia, aranżowanie spotkań z doradcami zawodowymi, przedstawicielami PUP, pracodawcami poszukującymi pracowników - edukacja ekonomiczna i prawna: nauka zarządzania własnym budżetem, oszczędzania, inwestowania, racjonalnego pożyczania, porady z zakresu prawa m.in. konsumenckiego, rodzinnego, warsztaty dla seniorów uświadamiające ich o skali zagrożenia wyłudzenia pieniędzy przez pojedyncze osoby lub zorganizowane grupy przestępcze. <p>4. Wprowadzenie mechanizmów aktywizacji obywatelskiej i społecznej.</p> <ul style="list-style-type: none"> - organizacja cyklicznych kawiarenek obywatelskich i „stolików rewitalizacyjnych” w świetlicach i miejscach spotkań, podczas których będą omawiane sprawy ważne dla sołectwa i Gminy, - wprowadzenie elementów gminnego budżetu obywatelskiego: konkursu małych projektów składanych przez mieszkańców z premią dla projektów z obszaru rewitalizacji, z których kilka najlepszych będzie wybieranych w drodze głosowania publicznego, zwiększenie zaangażowania w tworzenie funduszu sołectkiego - zachęcanie do udziału w konsultacjach społecznych, wyborach, referendach - kształcenie lokalnych, młodych liderów we współpracy z organizacjami pozarządowymi - promocja oferty istniejących i zachęcanie do tworzenia nowych organizacji społecznych - organizacja grup samopomocowych np. matek wychowujących niepełnosprawne dzieci, kobiet długotrwale bezrobotnych, aktywizacja seniorów - promocja wolontariatu m.in. pomoc dzieciom w nauce, wspieranie osób chorych, niepełnosprawnych, starszych i niedołączonych.
Komplementarność	<p>Komplementarność z innymi projektami LPR</p> <p>„Plenerowe Centrum Sportu i Rekreacji w Barwicach” (Projekt nr 1). „Modernizacja i wyposażenie świetlic wiejskich obszaru rewitalizacji” (Projekt nr 2). „Rozwój turystyki w oparciu o wykorzystanie zasobów wewnętrznych tradycyjnego pszczelarstwa w Chłopowie” (Projekt nr 3).</p> <p>Działania aktywizujące i integrujące społeczność obszaru rewitalizacji gminy Barwice przewidziane w projekcie takie jak: warsztaty, imprezy tematyczne, animacje, szkolenia i działania aktywizujące zawodowo, ekonomicznie i społecznie będą realizowane na bazie infrastruktury fizycznej zrealizowanej lub wyremontowanej w ramach projektów nr 1,2,3.</p> <p>„Rozwój przedsiębiorczości społecznej na obszarze rewitalizacji Gminy Barwice” (Projekt nr 5).</p> <p>Blok działań nr 3. Edukacja, szkolenia, aktywizacja zawodowa i ekonomiczna dla mieszkańców obszaru rewitalizacji obejmie m.in. szkolenia związane z rozwojem przedsiębiorczości społecznej. Zdobytą wiedzę będzie można wcielić w życie zakładając przedsiębiorstwo społeczne, które będzie korzystało ze wsparcia merytorycznego w ramach projektu nr 5.</p> <p>Komplementarność zewnętrzna</p> <p>Komplementarność z projektami operatorów 8.10 RPO WZ 14-20, 3.1 POPC 14-20, którzy obejmą swoimi działaniami edukacyjnymi teren gminy. Komplementarność międzyokresowa z Działaniem 8.3 POIG 7-13, przeciwdziałanie wykluczeniu cyfrowemu e-Inclusion).</p> <p>„Szkoła nauki, przygody, współpracy” 8.5 RPO WZ 14-20, beneficjent Gmina Barwice. Podnoszenie szans edukacyjnych uczniów szkół podstawowych i gimnazjów z terenu Gminy Barwice.</p>

	Nazwa wskaźnika	Jedn. miary	Liczba jedn.	Źródło danych
Produkty	Liczba zorganizowanych nowych warsztatów, imprez i animacji	szt.	10	Listy obecności, dokumentacja fotograficzna
	Liczba przeprowadzonych nowych szkoleń i działań aktywizujących zawodowo	szt.	5	Listy obecności, dokumentacja fotograficzna
	Nazwa wskaźnika	Jedn. miary	Liczba jedn.	Źródło danych
Rezultaty	Liczba uczestników zorganizowanych nowych warsztatów, imprez i animacji	szt.	500	Listy obecności, dokumentacja fotograficzna
	Liczba uczestników przeprowadzonych nowych szkoleń i działań aktywizujących zawodowo	szt.	100	Listy obecności, dokumentacja fotograficzna

Nr porządkowy	Nazwa przedsięwzięcia (tytuł projektu)			Realizator (nazwa)	
5	Rozwój przedsiębiorczości społecznej na obszarze rewitalizacji Gminy Barwice			Partnerzy: - Gmina Barwice - Koszalińska Agencja Rozwoju Regionalnego S. A. - Lokalni przedsiębiorcy	
Powiązanie z celami PR (x= tak)	Cel nr 1	x	Lokalizacja przedsięwzięcia (x = tak)	Barwice	Jednostki 01 i 06
				Gonne Małe	x
	Tarmno	x			
	Chłopowo	x			
	Gwiazdowo	x			
	Chwalimki	x			
	Kłodzino	x			
	Cybulino	x			
	Nowe Koprzywno	x			
Cel nr 2	x		Barwice	x	
Cel nr 3					
Ramy realizacji	Szacowana wartość przedsięwzięcia			Termin (od - do)	
	200 000			2017 - 2023	
	Możliwe źródła finansowania				
	7.3 RPO WZ 2014-2020 Granty i konkursy				

	Środki prywatne Budżet Gminy Barwice
Opis problemu	<p>Obszar rewitalizacji Gminy Barwice charakteryzuje się znacznie wyższym od średniej poziomem osób pozostających długotrwale bez zatrudnienia oraz osób korzystających ze świadczeń społecznych i zagrożonych ubóstwem. W sytuacji bardzo płytkiego lokalnego rynku pracy, instrumentem umożliwiającym skuteczne włączenie społeczne grup osób defaworyzowanych na rynku pracy może być sektor ekonomii społecznej, który dla dalszego rozwoju wymaga jednak kompleksowego wsparcia merytorycznego, inwestycyjnego i zbudowania silnej marki.</p> <p>Głównym problemem jest słaba kondycja i potencjał sektora ekonomii społecznej w gminie Barwice, skutkujące niewielkimi możliwościami rozwoju nowych inicjatyw obywatelskich, społecznych i przedsiębiorczych oraz zatrudnienia osób, ze szczególnym uwzględnieniem osób zagrożonych wykluczeniem społecznym, w tym osób z niepełnosprawnościami. Przyczynami tego problemu są niewielka liczba kompetentnych liderów, animatorów i menedżerów przygotowanych do rozwoju ekonomii społecznej, niski poziom zaangażowania JST i lokalnego biznesu we współpracę z powstającymi przedsiębiorstwami społecznymi, utrudniony dostęp do usług i kapitału niezbędnych do rozwoju takich firm, a także brak dobrych praktyk i wzorców do naśladowania inicjatywy podejmowane przez osoby zagrożone wykluczeniem społecznym i zakładane przedsiębiorstwa społeczne mają negatywny wizerunek skutkujący niskim poziomem zaufania potencjalnych klientów oraz niechęcią do wspierania powstawania nowych podmiotów i zlecania im zadań. Liderzy działających organizacji pozarządowych są niechętni do ich ekonomizowania oraz zatrudniania pracowników. Dominuje przekonanie o wyłączeniu obywatelskim, społecznym i reintegracyjnym charakterze organizacji w środowisku lokalnym i wśród JST, a działalność zarobkowa postrzegana jest negatywnie jako uwłaszczanie się osób prywatnych na majątku społecznym i publicznym.</p>
Cel przedsięwzięcia	<p>Celem projektu jest rozwój sektora ekonomii społecznej i wzrost jego znaczenia jako jednego ze skutecznych instrumentów wykorzystanych do wydobycia ze stanu kryzysowego obszaru rewitalizacji Gminy Barwice.</p> <p>Projekt zakłada zawiązanie międzysektorowego partnerstwa między samorządem Gminy Barwice, lokalnym biznesem oraz partnerem merytorycznym i eksperckim – Koszalińską Agencją Rozwoju Regionalnego S. A. prowadząca Ośrodek Wsparcia Ekonomii Społecznej dla regionu szczecińskiego. W pierwszej kolejności zostanie opracowana mapa aktywności społeczno-gospodarczej obszaru rewitalizacji Gminy Barwice: działających tam organizacji pozarządowych i grup nieformalnych oraz diagnoza potencjałów i identyfikacja nisz rynkowych umożliwiających rozwój sektora.</p> <p>Partner merytoryczny będzie świadczył usługi kompleksowego wsparcia dla tworzonych i istniejących podmiotów ekonomii społecznej i ich środowisk lokalnych oraz osób indywidualnych takie jak usługi animacji lokalnej zawierającej instrumenty edukacyjne, animacyjne i informacyjne, a także usługi wsparcia powstawania nowych PES m.in. poprzez szkolenia i doradztwo dla grup inicjatywnych i wsparcie dla istniejących podmiotów w celu ich ekonomizacji i wzrostu konkurencyjności. Kompleksowość i wszechstronność oferowanego wsparcia zapewni odpowiedź na zdiagnozowane potrzeby, problemy i deficyty oraz doprowadzi do realizacji nowych inicjatyw na rzecz ekonomii społecznej w obszarze rewitalizacji Gminy Barwice.</p> <p>Rolą samorządu oraz lokalnego biznesu będzie wsparcie rozwoju sektora od strony popytowej. Możliwymi działaniami Gminy są tutaj wzrost współpracy z przedsiębiorstwami społecznymi, zlecanie im realizacji zadań publicznych w trybie ustawy o pożytku publicznym i wolontariacie oraz możliwość wykorzystania klauzul społecznych premiujących PES w zamówieniach publicznych dokonywanych przez jednostki organizacyjne</p>

	<p>samorządu. Lokalny biznes będzie skłonny współpracować z sektorem na zasadach rynkowych jeśli w jego ofercie znajdują się usługi dopasowane do potrzeb lokalnej gospodarki świadczone po konkurencyjnej cenie oraz przy realizacji projektów współfinansowanych ze środków zewnętrznych, gdzie zaangażowanie sektora przedsiębiorczości społecznej jest premiowane (np. projektów rewitalizacyjne).</p> <p>Celami projektu są powstanie nowych podmiotów ekonomii społecznej i miejsc pracy dla osób zagrożonych wykluczeniem społecznym, budowa kapitału społecznego, poprawa kondycji finansowej i wzrost ekonomizacji PES, kreowanie pozytywnego wizerunku i promocja tego sektora.</p>
<p>Zakres realizowanych zadań</p>	<p>1. Opracowanie mapy aktywności społeczno-gospodarczej obszaru rewitalizacji i planu działania.</p> <ul style="list-style-type: none"> - analiza działających organizacji pozarządowych i grup nieformalnych - diagnoza potencjałów i perspektywicznych sektorów społeczno-gospodarczych - identyfikacja istniejących nisz rynkowych możliwych do zagospodarowania przez PES. <p>2. Animacja lokalna.</p> <p>Pobudzanie aktywności i ożywienie społeczności lokalnej poprzez szereg działań:</p> <ul style="list-style-type: none"> - inicjowanie aktywności polegających na pracy z grupami w środowisku lokalnym, - zwiększenie partycypacji społecznej w zakresie ekonomii społecznej - działania animacyjne, edukacyjne i integracyjne propagujące idee ekonomii społecznej - tworzenie nowych podmiotów ekonomii społecznej - przygotowanie i wspieranie lokalnych animatorów - niwelowanie barier uczestnictwa. <p>3. Usługi wsparcia tworzenia nowych i rozwoju istniejących podmiotów ekonomii społecznej.</p> <ul style="list-style-type: none"> - wsparcie merytoryczne świadczone na podstawie planu działania (indywidualnej ścieżki wsparcia) - doradztwo podstawowe i specjalistyczne (psycholog, doradca zawodowy, mentor) - szkolenia (przygotowawcze, tworzenie biznesplanów, prowadzenie działalności gospodarczej w sektorze ekonomii społecznej, zarządzanie, aspekty, prawne i finansowe, rachunkowość, marketing) - kluczowe doradztwo biznesowe (prowadzenie i rozwój działalności gospodarczej, pozyskiwanie dotacji) - usługi inkubujące - usługi dotyczące planów rozwoju (wdrażanie innowacji i szkolenia branżowe) - wizyty studyjne w celu inspiracji i transferu dobrych praktyk - materiały dydaktyczne i szkoleniowe: broszury, podręczniki, skrypty, materiały biurowe. <p>4. Rozwój współpracy między podmiotami ekonomii społecznej a sektorem publicznym i lokalnym biznesem.</p> <ul style="list-style-type: none"> - zwiększenie roli sektora ekonomii społecznej w realizacji zadań pożytku publicznego - podniesienie kompetencji pracowników Urzędu Miejskiego i innych jednostek w zakresie stosowania kryteriów społecznych w zamówieniach publicznych - powiązania kooperacyjne podmiotów ekonomii społecznej z lokalnymi firmami - tworzenie międzysektorowych partnerstw gminnych - współpraca przy realizacji projektów współfinansowanych ze środków zewnętrznych (projekty rewitalizacyjne i inne) - współpraca z innymi podmiotami zewnętrznymi: Regionalnym Ośrodkiem Polityki Społecznej, Powiatowym Urzędem Pracy, instytucjami udzielającymi dotacji i pożyczek.
<p>Komplementarność</p>	<p>Komplementarność z innymi projektami LPR.</p> <p>„Plenerowe Centrum Sportu i Rekreacji w Barwicach” (Projekt nr 1).</p>

	<p>Zarządzanie Plenerowym Centrum Sportu i Rekreacji zrealizowanym w wyniku projektu nr 1 planuje się przekazać barwickiej organizacji pozarządowej, zajmującej się statutowo wspieraniem lokalności i działalnością z zakresu upowszechniania kultury fizycznej i sportu. Wnętrze odrestaurowanej wieży ciśień pomieści biuro obsługi obiektu i zaplecze dla instruktorów sportowych, a dodatkowo mógłby tam działać sezonowy sklepik z artykułami pierwszej potrzeby. Barwicka organizacja pozarządowa zarządzająca obiektem została objęta przy jej ekonomizacji wsparciem merytorycznym w ramach niniejszego projektu.</p> <p>„Animacja, integracja oraz wzrost aktywności obywatelskiej i społecznej wspólnot lokalnych” (Projekt nr 4).</p> <p>W ramach projektu nr 4 realizowany będzie blok działań związanych z edukacją, szkoleniami, aktywizacją zawodową i ekonomiczną mieszkańców obszaru rewitalizacji obejmujący m.in. szkolenia związane z rozwojem przedsiębiorczości społecznej. Zdobytą wiedzę będzie można wcielić w życie zakładając przedsiębiorstwo społeczne, które będzie korzystało ze wsparcia merytorycznego w ramach przedmiotowego projektu.</p> <p>„Budowa obiektu handlowo – usługowego w Barwicach” (Projekt nr 8).</p> <p>Projekt nr 8 jest inwestycją komercyjną, w wyniku której zostaną utworzone bezpośrednio miejsca pracy możliwe do obsadzenia przez mieszkańców obszaru rewitalizacji, gdzie bezrobocie jest największe. W otoczeniu projektu, przy wsparciu świadczonym w ramach projektu nr 5 może jednak także powstać podmiot ekonomii społecznej kooperujący gospodarczo z tym przedsięwzięciem, świadczący na jego rzecz różnego rodzaju usługi np. pielęgnacji terenów zielonych, prac porządkowych i innych.</p> <p>Komplementarność zewnętrzna.</p> <p>„Ośrodek Wsparcia Ekonomii Społecznej dla regionu szczecineckiego” 7.3 RPO WZ 14-20 (EFS). Projekt partnerski.</p>			
Produkty	<p>Nazwa wskaźnika</p>	<p>Jedn. miary</p>	<p>Liczba jedn.</p>	<p>Źródło danych</p>
	<p>Liczba osób zagrożonych ubóstwem lub wykluczeniem społecznym objętych wsparciem w programie</p>	<p>osoby</p>	<p>9</p>	<p>Oświadczenia i inne dokumenty</p>
	<p>Liczba podmiotów ekonomii społecznej objętych wsparciem</p>	<p>szt.</p>	<p>3</p>	<p>Oświadczenia i inne dokumenty</p>
	<p>Udział projektu w odniesieniu do obszaru objętego programem rewitalizacji</p>	<p>%</p>	<p>100</p>	<p>Lokalny Program Rewitalizacji</p>
Rezultaty	<p>Nazwa wskaźnika</p>	<p>Jedn. miary</p>	<p>Liczba jedn.</p>	<p>Źródło danych</p>
	<p>Liczba osób zagrożonych ubóstwem lub wykluczeniem społecznym pracujących po opuszczeniu programu (łącznie z pracującymi na własny rachunek)</p>	<p>osoby</p>	<p>2</p>	<p>Umowy o pracę, wypis z CEIDG</p>
	<p>Liczba miejsc pracy utworzonych w przedsiębiorstwach społecznych [EPC]</p>	<p>szt.</p>	<p>1</p>	<p>Umowy o pracę Umowy cywilnoprawne</p>

Nr porządkowy	Nazwa przedsięwzięcia (tytuł projektu)			Realizator (nazwa)	
6	Modernizacja infrastruktury publicznej w Chłopowie			Gmina Barwice Potencjalni partnerzy: - Gospodarstwo Pasieczne Danuty i Leszka Ihnatów - organizacje pozarządowe - mieszkańcy	
Powiązanie z celami PR (x= tak)	Cel nr 1		Lokalizacja przedsięwzięcia (x = tak)	Chłopowo	Dz. nr 337/4, 347/8, 347/3, 350/4, 351/2, 350/3, 351/1, 352, 329/1
	Cel nr 2				
	Cel nr 3	x			
Ramy realizacji	Szacowana wartość przedsięwzięcia			Termin (od - do)	
	250 000 zł			2019 - 2023	
	Możliwe źródła finansowania				
	PROW 2014-2020 Narodowy Program Przebudowy Dróg Lokalnych Granty i konkursy Budżet gminy Barwice				
Opis problemu	Chłopowo jest ubogą wsią położoną na peryferiach Gminy Barwice, w oddaleniu od miasta i głównych szlaków komunikacyjnych. Miejscowość jest zaniedbana i niedoinwestowana infrastrukturalnie z powodu chronicznego niedoboru środków budżetowych. Kumulują się tu liczne problemy społeczne takie jak bezrobocie i wykluczenie spowodowane ubóstwem, mają miejsce zjawiska patologiczne takie jak drobna przestępczość i alkoholizm.				
Cel przedsięwzięcia	Celem projektu jest wsparcie poprzez modernizację infrastruktury publicznej planów kompleksowej rewitalizacji Chłopowa w oparciu o wykorzystanie zasobów wewnętrznych miejscowości: funkcjonującego na jej terenie Gospodarstwa Pasiecznego Państwa Danuty i Leszka Ihnatów, zajmującego się od wielu lat produkcją tradycyjnego miodu drahimskiego, zarejestrowanego lokalnego produktu spożywczego. Dzięki połączeniu wysiłków Gospodarstwa i Gminy możliwe będzie etapowe stworzenie infrastruktury, która przyciągnie do miejscowości turystów i rowerzystów odwiedzających Pojezierze Drawskie, amatorów zdrowego stylu życia oraz kuracjuszy leczących się w sanatoriach nieodległego Połczyzna Zdroju. Spodziewanym długofalowym efektem projektu będzie ożywienie gospodarcze sołectwa, poprawa atrakcyjności przestrzeni publicznej oraz integracja społeczna mieszkańców.				
Zakres realizowanych zadań	<p>1. Dokumentacja przedprojektowa i projektowa. Studium wykonalności, koncepcje zagospodarowania terenu, projekty budowlane i wykonawcze, inne niezbędne dokumenty.</p> <p>2. Poprawa infrastruktury publicznej w Chłopowie. Modernizacja drogi i chodników. Instalacja oświetlenia ulicznego. Wytyczenie szlaków pieszo-rowerowych. Uporządkowanie terenów publicznych, nasadzenia zieleni, instalacja obiektów małej architektury, w tym stworzenie przystani dla turystów rowerowych.</p> <p>3. Promocja projektu. Tablice i oznakowanie.</p>				

Komplementarność	Komplementarność z innymi projektami LPR „Rozwój turystyki w oparciu o wykorzystanie zasobów wewnętrznych tradycyjnego pszczelarstwa w Chłopowie” (Projekt nr 3). W wyniku projektu poprawie ulegnie infrastruktura publiczna, w tym służąca do obsługi ruchu turystycznego (szlaki pieszo-rowerowe, miejsca postojowe), co będzie miało wpływ na wzrost zainteresowania ofertą turystyczną Chłopowa stworzoną w wyniku projektu nr 3.			
	Komplementarność zewnętrzna Szlaki pieszo-rowerowe wytyczone w ramach projektu wraz z drogą rowerową po byłej linii kolejowej nr 410 oraz innymi trasami stworzą spójną sieć szlaków rowerowych Gminy Barwice, która zostanie opracowana i będzie promowana jako jeden z atutów Gminy.			
Produkty	Nazwa wskaźnika	Jedn. miary	Liczba jedn.	Źródło danych
	Liczba wspartych obiektów infrastruktury zlokalizowanych na rewitalizowanych obszarach	szt.	10	Protokoły odbioru
	Powierzchnia obszarów objętych rewitalizacją	ha	2	Protokoły odbioru
	Udział projektu w odniesieniu do obszaru objętego programem rewitalizacji	%	100	Lokalny Program Rewitalizacji
Rezultaty	Nazwa wskaźnika	Jedn. miary	Liczba jedn.	Źródło danych
	Liczba nowo utworzonych miejsc pracy – umowa o pracę [EPC]	szt.	0,5	Umowy o pracę
	Liczba nowo utworzonych miejsc pracy – pozostałe formy [EPC]	szt.	0,5	Umowy cywilnoprawne

Nr porządkowy	Nazwa przedsięwzięcia (tytuł projektu)			Realizator (nazwa)	
7	Budowa drogi rowerowej po byłej linii kolejowej nr 410 Połczyn Zdrój – Barwice – Grzmiąca			Gmina Barwice	
Powiązanie z celami PR (x= tak)	Cel nr 1		Lokalizacja przedsięwzięcia (x = tak)	Piaski	Dz. nr 3/10
	Cel nr 2			Łęknica	Dz. nr 4/1, 4/2, 4/3, 212/3
	Cel nr 3	x		Barwice	Dz. nr 3 Obręb 0002 Dz. nr 65/9 Obręb 0001 Dz. nr 5 Obręb 0004
				Stary Chwalim	Dz. nr 312/5, 475/5, 511, 512, 513
				Ostrowąsy	Dz. nr 292
Ramy realizacji	Szacowana wartość przedsięwzięcia			Termin (od - do)	

	2 170 000 zł	2018 - 2023
	Możliwe źródła finansowania	
	2.4 RPO WZ 2014-2020 Budżet gminy Barwice	
Opis problemu	<p>Przez gminę Barwice przebiega zlikwidowana w l. 2012 - 2013 r., po bezskutecznych próbach reaktywacji zaniechanych w 1999 r. przewozów pasażerskich, dawna trasa kolejowa nr 410 Barwice – Barwice – Połczyn Zdrój - Kostrzyn. Tory i podkłady zostały rozebrane, a nieruchomości składające się na szlak i infrastrukturę przejął od PKP samorząd.</p> <p>Projekt polegający na budowie drogi rowerowej po śladzie byłej linii kolejowej daje możliwość zagospodarowania zdegradowanych nieruchomości pokolejowych, które bezpowrotnie utraciły swoją pierwotną funkcję z uwagi na zmieniające się realia gospodarczo - społeczne. Gmina cierpi na niedostatek infrastruktury rowerowej umożliwiającej bezpieczne podróżowanie rowerem po terenie wspólnoty samorządowej, podczas gdy mieszkańcy zgłaszają chęć dojeżdżania tym środkiem transportu do szkół i miejsc pracy. Obecnie rowerzyści przemieszczają się drogami i chodnikami, co wpływa na niezadowalający poziom bezpieczeństwa niezmotoryzowanych uczestników ruchu drogowego, w tym dzieci i młodzieży oraz preferencje dla transportu samochodowego.</p>	
Cel przedsięwzięcia	<p>Powstanie nowoczesnej infrastruktury rowerowej zapewni wiele korzyści mieszkańcom obszaru rewitalizacji gminy Barwice. Inwestycja przyczyni się do większego włączenia społecznego niezmotoryzowanych mieszkańców, zyskujących możliwość bezkosztowego dojazdu do miasta i zakładów pracy, dla których brak mobilności był często barierą w dostępie do rynku pracy i oferty społeczno-kulturalnej.</p> <p>Projekt będzie miał dodatni wpływ na poprawę estetyki krajobrazu oraz rozwój turystyki w tej części regionu dzięki wpisywaniu się w Koncepcję Sieci Tras Rowerowych Pomorza Zachodniego i komplementarnym projektom sąsiednich samorządów, zgodnie z koncepcją współczesnego wielofunkcyjnego modelu zagospodarowania obszarów wiejskich, co może przynieść nowy impuls rozwojowy dla podobszarów rewitalizacji gminy Barwice posiadających walory naturalne i interesujące zasoby endogeniczne (Nowe Koprzywno, Chłopowo).</p> <p>Projekt wpłynie na bezpieczeństwo w ruchu drogowym, a zmiana w modelu mobilności gminnej polegająca na upowszechnieniu roweru jako alternatywnego środka transportu przyczyni się do zmniejszenia emisji CO2 i poprawy jakości powietrza.</p> <p>Inwestycja poprawi ponadto jakość życia i kondycję zdrowotną mieszkańców obszaru rewitalizacji gminy Barwice. Wartością dodaną projektu będzie możliwość wykorzystania powstałej infrastruktury także do uprawiania innych sportów: jazdy na rolkach, wrotkach, nordic walkingu, zimą do jazdy na sankach i narciarstwa biegowego oraz do organizacji imprez sportowych integrujących mieszkańców.</p>	
Zakres realizowanych zadań	<p>1. Dokumentacja przedprojektowa i projektowa. Studia wykonalności, projekty budowlane i wykonawcze, inne niezbędne dokumenty.</p> <p>2. Roboty budowlane. Docelowa długość planowanej drogi rowerowej wyniesie ok. 13 km a jej budowa będzie realizowana etapowo, w miarę możliwości finansowych gminy oraz dostępności źródeł zewnętrznego współfinansowania inwestycji.</p> <p>Etap i o długości ok. 6,4 km z Piasków poprzez Łęknice do Barwic.</p> <p>Z uwagi na fakt, iż etap ten ma szansę na dofinansowanie z Kontraktu Samorządowego Powiatu Szczecińskiego w ramach RPO WZ 14-20, przewiduje się realizację docelowych parametrów drogi rowerowej: trasa dwukierunkowa, o szerokości 3,5 m i nawierzchni jezdni z betonu asfaltowego.</p> <p>Zakres prac: oddrzwienie i odkrzaczenie terenu, prace ziemne, zabezpieczenie uzbrojenia</p>	

	<p>terenu, podbudowa, położenie nawierzchni, ułożenie krawężników, pozostałych elementów. Etap II o długości ok. 3 km od skrzyżowania z ul. Łąkową w Barwicach za miejscowość Żytnik. Etap III o ok. 3,6 km z Żytnika przez Stary Chwalim do granicy z gminą Barwice. Etapy II i III mogą zostać zrealizowane tymczasowo jako odcinki o nawierzchni gruntowej bądź nawierzchni gruntowej ulepszonej do czasu zastąpienia jej nawierzchnią docelową w miarę możliwości finansowych Gminy i dostępności źródeł zewnętrznego współfinansowania.</p> <p>3. Wielobranżowy nadzór inwestorski. Z uwagi na nietypowy charakter inwestycji w stosunku do standardowych robót drogowych realizowanych w gminie Barwice pełnienie wielobranżowego nadzoru inwestorskiego nad budową pokolejowej drogi rowerowej zostanie zlecone wyspecjalizowanej firmie.</p> <p>4. Promocja projektu Tablice informacyjne i oznakowanie. Informowanie mediów, internetowych portali poświęconych turystyce rowerowej. Promocja trasy na stronie internetowej i w materiałach promocyjnych Gminy.</p>			
Komplementarność	<p>Komplementarność z innymi projektami LPR „Plenerowe Centrum Sportu i Rekreacji w Barwicach” (Projekt nr 1). Droga rowerowa z możliwością wykorzystania do uprawiania szeregu innych aktywności sportowych będzie przebiegać bezpośrednio obok Plenerowego Centrum Sportu i Rekreacji powstałego w wyniku realizacji projektu nr 1 w Barwicach powodując efekt synergii obu inwestycji. Ponadto dzięki drodze rowerowej przebiegającej przez całą gminę ułatwiony dostęp do Centrum przyjaznego dla rowerzystów (stojaki na rowery) będą mieli mieszkańcy innych podobszarów rewitalizacji Gminy Barwice.</p> <p>„Rozwój turystyki w oparciu o wykorzystanie zasobów wewnętrznych tradycyjnego pszczelarstwa w Chłopowie” (Projekt nr 3). Droga rowerowa będąca częścią sieci tras rowerowych Pomorza Zachodniego znacznie zwiększy zasięg oddziaływania oferty turystycznej Gminy Barwice, w tym zrewitalizowanego Chłopowa.</p> <p>„Budowa obiektu handlowo – usługowego w Barwicach” (Projekt nr 8). Droga rowerowa zapewni mieszkańcom obszaru rewitalizacji gminy Barwice możliwość bezpiecznego i bezkosztowego dojazdu do zakładu pracy uruchomionego w wyniku projektu nr 8.</p> <p>Komplementarność zewnętrzna Droga rowerowa po byłej linii kolejowej nr 410 wraz ze szlakami pieszo-rowerowymi wytyczonymi w ramach projektu stworzą spójną sieć szlaków rowerowych Gminy Barwice, która zostanie opracowana i będzie promowana jako jeden z atutów Gminy.</p> <p>2.4 RPO WZ 14-20 „Budowa przystanku autobusowego w Barwicach wraz z budową kanalizacji deszczowej i oświetlenia drogowego”, beneficjent Gmina Barwice. Oba projekty Gminy Barwice ujęte w Kontrakcie Samorządowym Powiatu Szczecińskiego są spójnymi działaniami Gminy Barwice mającymi na celu rozwój transportu niskoemisyjnego.</p>			
Produkty	Nazwa wskaźnika	Jedn. miary	Liczba jedn.	Źródło danych
	Udział projektu w odniesieniu do obszaru objętego programem rewitalizacji	%	30	Lokalny Program Rewitalizacji
	Długość wybudowanych dróg dla rowerów	km	13	Protokoły odbioru
	Liczba obiektów dostosowanych do potrzeb osób z niepełnosprawnościami	szt.	1	Protokoły odbioru
	Liczba wytyczonych szlaków turystycznych	szt.	1	PTTK, Urząd Marszałkowski

	Nazwa wskaźnika	Jedn. miary	Liczba jedn.	Źródło danych
Rezultaty	Ograniczenie emisji CO ₂	Mg CO ₂ /rok	20	Ankietywanie osób, które zrezygnowały z transportu samochodowego na rzecz rowerowego
	Liczba osób, które skorzystały z nowej infrastruktury	osoby	1 000	Ankietywanie
	Liczba uczestników nowych imprez sportowych	osoby	200	Dane Urzędu Miasta Dokumentacja fot.

Nr porządkowy	Nazwa przedsięwzięcia (tytuł projektu)			Wnioskodawca (nazwa)	
8	Budowa obiektu handlowo – usługowego w Barwicach			Danpol Andrzej Daniłowicz	
Powiązanie z celami PR (x= tak)	Cel nr 1	x	Lokalizacja przedsięwzięcia (x = tak)	Barwice	Dz. nr. 628 i 614/6 Obręb 0003
	Cel nr 2				
	Cel nr 3				
Ramy realizacji	Szacowana wartość przedsięwzięcia			Termin (od - do)	
	1 000 000 zł			2019 - 2020	
	Możliwe źródła finansowania				
	Kredyty bankowe Instrumenty zwrotne Środki własne				
Opis problemu	Barwice, na terenie których znajdują się dwa podobszary wyznaczonego obszaru rewitalizacji Gminy, cierpią na niedostatek miejsc pracy będący rezultatem niskiego potencjału lokalnej gospodarki i brakiem napływu inwestorów zewnętrznych. W takiej sytuacji niezbędne jest poszukiwanie i stymulowanie przede wszystkim wewnętrznych możliwości inwestycyjnych wśród lokalnych przedsiębiorców prowadzących działalność na terenie tej jednostki samorządowej.				
Cel przedsięwzięcia	Przedmiotem projektu jest budowa obiektu handlowo – usługowego: myjni samochodowej wraz z pawilonem handlowym i zapleczem parkingowym na działce nr 628 i 614/6 w obrębie 0003 Barwice. W wyniku inwestycji nastąpi rozwój przedsiębiorstwa wnioskodawcy poprzez uruchomienie działalności uzupełniającej w stosunku do prowadzonej działalności podstawowej stacji paliw. Stworzone w rezultacie bezpośrednim projektu miejsca pracy, dzięki współpracy Gminy i przedsiębiorcy, partnera porozumienia na rzecz rewitalizacji Gminy Barwice, zostaną w pierwszej kolejności zaoferowane do obsadzenia mieszkańcom podobszarów rewitalizacji Gminy Barwice, gdzie bezrobocie jest największe. Pozyskanie stałej				

	pracy przez mieszkańców najstabilniej rozwiniętych, rewitalizowanych terenów gminy oznacza pierwszy krok do wyjścia ze stanu kryzysowego: wyrwania się z ubóstwa i oddalenie ryzyka zagrożenia trwałym wykluczeniem oraz patologiami społecznymi.			
Zakres realizowanych zadań	<p>1. Dokumentacja projektowa. Projekty techniczne i wykonawcze.</p> <p>2. Prace budowlane i montażowe. Budowa obiektu handlowo – usługowego o powierzchni 300 m² na działce o powierzchni 500 m² z przeznaczeniem na myjnię samochodową, pawilon handlowy oraz parking.</p> <p>3. Nabywanie środków trwałych. W ramach przedsięwzięcia zostanie zakupione wyposażenie myjni w stosowne urządzenia oraz pawilonu handlowego w regały, meble i sprzęt IT.</p> <p>4. Usługi nadzoru i doradztwa. Wielobranżowy nadzór inwestorski.</p> <p>5. Promocja projektu. Tablice informacyjne, oznakowanie, informacja na stronie internetowej.</p>			
Komplementarność	<p>Komplementarność z innymi projektami LPR „Rozwój przedsiębiorczości społecznej na obszarze rewitalizacji Gminy Barwice” (Projekt nr 5). Projekt jest inwestycją komercyjną, w wyniku której zostaną utworzone bezpośrednio miejsca pracy możliwe do obsadzenia przez mieszkańców obszaru rewitalizacji, gdzie bezrobocie jest największe. W otoczeniu projektu, przy wsparciu świadczonym w ramach projektu nr 5 może także powstać podmiot ekonomii społecznej kooperujący gospodarczo z tym przedsięwzięciem, świadczący na jego rzecz różnego rodzaju usługi np. pielęgnacji terenów zielonych, prac porządkowych i innych.</p> <p>"Budowa drogi rowerowej po byłej linii kolejowej nr 410 Połczyn Zdrój – Barwice – Grzmiąca" (Projekt nr 7). Dzięki drodze rowerowej zrealizowanej w ramach projektu nr 7, mieszkańcy obszaru rewitalizacji gminy Barwice zyskują możliwość bezpiecznego i bezkosztowego dojazdu do zakładu pracy w Barwicach oraz wzrośnie ich mobilność zawodowa.</p>			
Produkty	Nazwa wskaźnika	Jedn. miary	Liczba jedn.	Źródło danych
	Liczba wspartych obiektów infrastruktury zlokalizowanych na rewitalizowanych obszarach	szt.	3	Protokoły odbioru
	Powierzchnia obszarów objętych rewitalizacją	ha	0,08	Protokoły odbioru
	Liczba przedsiębiorstw otrzymujących wsparcie	szt.	1	Rozliczenie projektu
	Udział projektu w odniesieniu do obszaru objętego programem rewitalizacji	%	30	Lokalny Program Rewitalizacji
Rezultaty	Nazwa wskaźnika	Jedn. miary	Liczba jedn.	Źródło danych
	Liczba nowo utworzonych miejsc pracy – umowa o pracę [EPC]	szt.	2	Umowy o pracę.
	Liczba nowo utworzonych miejsc pracy – pozostałe formy [EPC]	szt.	2	Umowy cywilnoprawne

Nr porządkowy	Nazwa przedsięwzięcia (tytuł projektu)			Realizator (nazwa)	
9	Organizacja nowych imprez integrujących mieszkańców			Gmina Barwice Potencjalni partnerzy: - przedsiębiorcy - organizacje pozarządowe - mieszkańcy	
Powiązanie z celami PR (x= tak)	Cel nr 1		Lokalizacja przedsięwzięcia (x = tak)	Barwice	x
	Cel nr 2	x		Nowe Koprzywno	x
	Cel nr 3	x			
Ramy realizacji	Szacowana wartość przedsięwzięcia			Termin (od - do)	
	75 000 zł			2018 - 2023	
	Możliwe źródła finansowania				
	RPO WZ 2014-2020 PROW 2014-2020 Granty i konkursy Budżet gminy Barwice				
Opis problemu	Mieszkańcy w konsultacjach społecznych zwracają uwagę na niewystarczającą liczbę animacji społecznych oraz samorządowych imprez publicznych, które mogłyby oprócz funkcji rozrywkowej pełnić rolę integrującą społeczeństwo i wzmacniać patriotyzm lokalny mieszkańców gminy Barwice.				
Cel przedsięwzięcia	Przedmiotem projektu jest organizacja trzech nowych, cyklicznych, plenerowych imprez odbywających się każdego roku w miesiącach letnich. Wydarzenia zostaną zorganizowane na obszarze rewitalizacji (podobszary Barwice 01 i Nowe Koprzywno), ale będą miały charakter ogólnogminny i będą otwarte dla wszystkich mieszkańców: 1. Festiwal Misia Barwaldka (czerwiec), 2. Święto chleba i produktów lokalnych (lipiec) oraz 3. Święto Ziół (sierpień). Projekty wzbogacą ofertę imprez dla mieszkańców, ze szczególnym uwzględnieniem mieszkańców obszaru rewitalizacji Gminy Barwice. Nowe wydarzenia zaowocują lepszym poznaniem się, integracją społeczną i sąsiedzka mieszkańców. Imprezy będą promować lokalność i nawiązywać do zasobów endogenicznych Gminy Barwice, mogąc w dłuższej perspektywie stać się rozpoznawalnymi produktami turystycznymi promującymi Gminę na zewnątrz. Festiwal Misia Barwaldka nawiązuje do herbu gminy (niedźwiedź) oraz dawnej nazwy miasta (Bärwalde). Podstawą do organizacji Święta chleba i produktów lokalnych jest potencjał zarejestrowanych regionalnych produktów spożywczych m.in. chlebów koprzywieńskich i barwickich oraz miodów drawieńskich, a Święto Ziół czerpie z tradycyjnego i rolniczego charakteru Gminy Barwice.				
Zakres realizowanych zadań	1. Festiwal Misia Barwaldka. 1. Czynności przygotowawcze. 2. Promocja i informacja (m.in. strona internetowa gminy, plakaty, ulotki). 3. Realizacja Festiwalu, w programie którego znajdą się m.in. n.p. : - wykonanie dużej maskotki patrona festiwalu – Misia Barwaldka - zamek dmuchany, teatrzyk, clown, kącik malucha - czytanie bajek, bajkowe quizy, konkursy na najciekawsze przebranie bajkowe - zawody sportowe, turnieje gier zręcznościowych, konkursy tematyczne - występy, pokazy, prezentacje twórczości - animacje np.: puszczanie baniek mydlanych, malowanie twarzy, śmieszne balony				

	<p>- stoiska gastronomiczne, z kreatywnymi zabawkami itp.</p> <p>2. Święto chleba i produktów lokalnych.</p> <ol style="list-style-type: none"> 1. Czynności przygotowawcze. 2. Promocja i informacja (m.in. strona internetowa gminy, plakaty, ulotki). 3. Realizacja Święta, w programie którego znajdą się m.in. n.p. : <ul style="list-style-type: none"> - warsztaty pieczenia chleba - degustacje produktów lokalnych: chleba, miodów, serów itp. - pokazy, konkursy, występy, animacje - biesiada do białego rana. <p>3. Święto Ziół.</p> <ol style="list-style-type: none"> 1. Czynności przygotowawcze. 2. Promocja i informacja (m.in. strona internetowa gminy, plakaty, ulotki). 3. Realizacja Święta, w programie którego znajdą się m.in.: <ul style="list-style-type: none"> - warsztaty tematyczne, wykłady, pokazy, koncerty pieśni ludowych i maryjnych - targ ziołowy (zioła, zdrowa żywność, naturalne kosmetyki, rękodzieło). 			
Komplementarność	<p>Komplementarność z innymi projektami LPR</p> <p>„Plenerowe Centrum Sportu i Rekreacji w Barwicach” (Projekt nr 1)</p> <p>Dwie nowe, planowane, cykliczne imprezy mające szansę stać się flagowymi imprezami gminnymi „Festiwal Misia Barwaldka” oraz „Święto Ziół” będą miały miejsce na terenie Parku Miejskiego oraz bezpośrednio sąsiadującego z nim Plenerowego Centrum Sportu i Rekreacji dlatego infrastruktura Centrum zrealizowanego w ramach projektu nr 1 będzie mogła być wykorzystana do organizacji tych imprez.</p> <p>„Rozwój turystyki w oparciu o wykorzystanie zasobów wewnętrznych tradycyjnego pszczelarstwa w Chłopowie” (Projekt nr 3).</p> <p>Podstawą do organizacji jednej z nowych imprez w ramach projektu „Święto chleba i produktów lokalnych” jest potencjał zarejestrowanych regionalnych produktów spożywczych m.in. miodów drawieńskich i produktów tradycyjnego pszczelarstwa, które są zasobem wewnętrznym Chłopowa rozwijanym w ramach projektu nr 3.</p> <p>Komplementarność zewnętrzna</p> <p>Komplementarność międzyokresowa: Święto chleba i produktów lokalnych zostanie zrealizowane przy wykorzystaniu infrastruktury turystycznej powstałej w ramach projektu „Zagospodarowanie turystyczne miejsca rekreacyjnego nad jeziorem Koprzywno(...)”, PROW 07-13.</p>			
Produkty	Nazwa wskaźnika	Jedn. miary	Liczba jedn.	Źródło danych
	Liczba zorganizowanych nowych imprez	szt.	3	Dane Urzędu Miasta Dokumentacja fot.
	Udział projektu w odniesieniu do obszaru objętego programem rewitalizacji	%	30	Lokalny Program Rewitalizacji
Rezultaty	Nazwa wskaźnika	Jedn. miary	Liczba jedn.	Źródło danych
	Liczba uczestników nowych imprez	osoby	1 200	Dane Urzędu Miasta Dokumentacja fot.

6.3 Harmonogram realizacji projektów rewitalizacyjnych

Nr	Nazwa projektu	Lata realizacji						
		2017	2018	2019	2020	2021	2022	2023
GŁÓWNE PROJEKTY REWITALIZACYJNE								
1	Plenerowe Centrum Sportu i Rekreacji w Barwicach							
2	Modernizacja i doposażenie świetlic wiejskich obszaru rewitalizacji							
3	Rozwój turystyki w oparciu o wykorzystanie zasobów wewnętrznych tradycyjnego pszczelarstwa w Chłopowie							
4	Animacja, integracja oraz wzrost aktywności obywatelskiej i społecznej wspólnot lokalnych							
5	Rozwój przedsiębiorczości społecznej na obszarze rewitalizacji Gminy Barwice							
UZUPEŁNIAJĄCE PROJEKTY REWITALIZACYJNE								
6	Modernizacja infrastruktury publicznej w Chłopowie							
7	Budowa drogi rowerowej po byłej linii kolejowej nr 410 Połczyn Zdrój – Barwice – Grzmiąca Połczyn Zdrój – Barwice – Grzmiąca							
8	Budowa obiektu handlowo – usługowego w Barwicach							
9	Organizacja nowych imprez integrujących mieszkańców							



7.

Mechanizmy zapewnienia komplementarności między poszczególnymi projektami rewitalizacyjnymi oraz pomiędzy działaniami różnych podmiotów i funduszy na obszarze objętym programem rewitalizacji

Lokalny Program Rewitalizacji gminy Barwice na lata 2017 – 2023 ma charakter kompleksowy, zapewniający dopełnianie się poszczególnych przedsięwzięć rewitalizacyjnych oraz działań różnych podmiotów i interesariuszy w poszczególnych wymiarach na obszarze objętym programowaniem, zgodnie z „Zasadami realizacji przedsięwzięć rewitalizacyjnych w ramach Regionalnego Programu Operacyjnego Województwa Zachodniopomorskiego 2014-2020”.

7.1 Komplementarność przestrzenna

Projekty i działania rewitalizacyjne w gminie Barwice zaplanowano zgodnie z zasadą komplementarności przestrzennej, która oznacza konieczność wzięcia pod uwagę podczas tworzenia i realizacji programu rewitalizacji wzajemnych powiązań pomiędzy projektami i przedsięwzięciami rewitalizacyjnymi zarówno realizowanych na obszarze rewitalizacji, jak i znajdujących się poza nim, ale oddziałujących na obszar rewitalizacji. Projekty zawarte w dokumencie realizowane będą na wyznaczonym obszarze rewitalizacji, natomiast zasięg ich oddziaływania będzie większy, ponieważ z efektów społecznych i ekonomicznych zaplanowanych działań korzystać będzie cała gmina.

Projekty rewitalizacyjne zmierzają, zgodnie ze strategicznymi i planistycznymi dokumentami gminy Barwice, do rozwoju gospodarczo – społecznego podobszarów rewitalizacji, opartego na wykorzystaniu naturalnego potencjału dominującego w strukturze osadniczej jednostki samorządowej, będącego dyfuzorem procesów rozwojowych na otaczające je sołectwa wiejskie.

Zapewniono powiązanie przestrzenne tych projektów ze sobą poprzez istniejącą i planowaną sieć komunikacyjną biorąc pod uwagę coraz większe znaczenie i preferencje dla transportu niskoemisyjnego.

Prowadzone działania nie będą skutkować przenoszeniem problemów na inne obszary ani prowadzić do niepożądanych efektów społecznych takich jak segregacja społeczna i wykluczenie, gdyż Program przewiduje wdrożenie projektów nie konkurujących ze sobą, ale dopełniających się i wykorzystujących różne lokalne potencjały, wpisując się zarazem w główne kierunki rozwoju i zagospodarowania przestrzennego wyznaczone przez gminne dokumenty strategiczne.

Projektom infrastrukturalnym towarzyszą projekty społeczne odpowiadające na problemy i potrzeby mieszkańców zgłoszone podczas partycypacyjnego opracowania LPR. Dostępność do powstałej infrastruktury oraz działań społecznych i kulturalnych dla wszystkich użytkowników zamieszkujących dany teren spowoduje, że z pozytywnych efektów rewitalizacji korzystać będą wszyscy mieszkańcy, bez względu na sytuację materialną.

Gmina Barwice będzie prowadziła bieżącą analizę następstw skutków przestrzennych planowanych do wdrożenia działań w skali całej Gminy oraz jej otoczenia. Analizowane będą takie aspekty jak przeznaczanie nowych terenów pod zabudowę czy ewentualna zmiana dotychczasowej funkcji terenów w celu wzmocnienia skuteczności programu rewitalizacji.

7.2 Komplementarność problemowa

Komplementarność problemowa oznacza konieczność realizacji projektów i przedsięwzięć rewitalizacyjnych, które będą się wzajemnie dopełniały tematycznie, sprawiając, że program rewitalizacji będzie oddziałował na obszar rewitalizacji we wszystkich niezbędnych aspektach (społecznym, gospodarczym, przestrzenno-funkcjonalnym, technicznym, środowiskowym).

Wszystkie projekty i przedsięwzięcia zaplanowane do realizacji w Lokalnym Programie Rewitalizacji gminy Barwice na lata 2017-2023 są ze sobą wzajemnie powiązane i wzajemnie się dopełniają tematycznie. Wężłowym problemem na obszarze rewitalizowanym jest niska jakość życia mieszkańców będąca w dużej mierze rezultatem słabego rozwoju gospodarczego i niskiego kapitału społecznego spowodowanego negatywnym dziedzictwem popegeerowskim. Przejawia się to w wysokim, strukturalnym bezrobociu, nierozwiniętej przedsiębiorczości, a także nawarstwiający się problemami społecznymi, degradacją techniczną zaniedbanej infrastruktury i przestrzeni publicznej oraz dużą biernością i apatią mieszkańców.

Program rewitalizacji stara się odpowiedzieć na te problemy. Planowane przedsięwzięcia przewidują ożywienie gospodarcze i stworzenie nowych miejsc pracy oraz rozwój przedsiębiorczości, w tym społecznej, które są pierwszym krokiem do włączenia społecznego. Zadania infrastrukturalne dotyczące przede wszystkim doinwestowania infrastrukturalnego, renowacji, przebudowy i adaptacji zdegradowanych obiektów i przestrzeni użyteczności publicznej, wyrównują szanse mieszkańców rewitalizowanych, gorzej rozwiniętych obszarów. Budowa nowej i modernizacja istniejącej infrastruktury, posłuży zarówno podniesieniu jakości życia mieszkańców, zwiększeniu ładu przestrzennego i estetyki przestrzeni i przyczyni się również do poprawy jakości środowiska naturalnego.

Działaniami infrastrukturalnym takim jak modernizacja oraz doposażenie gminnej sieci świetlic wiejskich - podstawowej społecznej infrastruktury publicznej na terenie sołectw – towarzyszyć będą prowadzone tam projekty nieinwestycyjne, wspierające aktywność i integrujące mieszkańców.

Zamierzonym efektem realizacji „działań miękkich” jest aktywizacja społeczna, rozwój poczucia wspólnoty, kreatywności, przedsiębiorczości i zaszczepienie idei uczenia się, podnoszenia kompetencji i rozwoju przez całe życie oraz wywołanie potrzeby poczucia zmiany własnego życia i otoczenia.

Dodatkowo, w kartach projektów rewitalizacyjnych, dla wykazania komplementarności problemowej, zapisano informacje o oddziaływaniu poszczególnych projektów na zdefiniowane cele Lokalnego Programu Rewitalizacji oraz wskazano ich komplementarność z innymi projektami, co ma na celu przeciwdziałanie fragmentacji działań. w programie określono wizję obszaru po przeprowadzeniu działań rewitalizacyjnych, a w poszczególnych projektach opisano spodziewane rezultaty określone sparametryzowanymi wskaźnikami zgodnymi z metodologią SMART. Opis zadań wchodzących w zakres poszczególnych przedsięwzięć oraz rodzaj wskaźników dostosowano do wymogów wytycznych programów operacyjnych, by ułatwić późniejsze starania wnioskodawców o pozyskanie zewnętrznych źródeł finansowania.

Zakładane cele i planowane dla ich osiągnięcia działania spójne są z dokumentami strategicznymi i planistycznymi gminy Barwice, co pozwoli na zapewnienie koncentracji i synergii w działaniach podejmowanych przez samorząd i partnerów procesu rewitalizacji.

7.3 Komplementarność proceduralno - instytucjonalna

Komplementarność proceduralno-instytucjonalna oznacza konieczność takiego zaprojektowania systemu zarządzania programem rewitalizacji, który pozwoli na efektywne współdziałanie na jego rzecz różnych instytucji oraz wzajemne uzupełnianie się i spójność procedur. w tym celu niezbędne jest osadzenie systemu zarządzania programem rewitalizacji w przyjętym przez gminę ogólnym systemie zarządzania.

Organem odpowiedzialnym za wdrażanie Lokalnego Programu Rewitalizacji gminy Barwice jest Burmistrz Barwice działający przy pomocy Urzędu Miejskiego i jego kluczowych komórek organizacyjnych odpowiedzialnych m.in. za rozwój gminy i rewitalizację, inwestycje, planowanie i zagospodarowanie przestrzenne, sprawy społeczne i finanse.

W celu efektywnego współdziałania różnych podmiotów Burmistrz Barwic zastosuje mechanizmy koordynacji i partycypacji społecznej.

Najważniejszym elementem zapewnienia komplementarności proceduralno - instytucjonalnej będzie powołany zarządzeniem Burmistrza sformalizowany Zespół ds. Rewitalizacji, szerzej opisany w rozdziale 10.

Innymi, partycypacyjnymi i mniej sformalizowanymi narzędziami koordynującymi proces rewitalizacji możliwymi do wykorzystania przez Burmistrza Barwic na etapie wdrażania Lokalnego Programu Rewitalizacji są Otwarta Grupa Robocza na Rzecz Rewitalizacji oraz tzw. stolik rewitalizacyjny, szerzej opisane w rozdziale 8. opisującym partycypację społeczną.

7.4 Komplementarność międzyokresowa

Komplementarność międzyokresowa oznacza konieczność dokonania rozeznania, analizy i krytycznej oceny oraz sformułowania wniosków na temat dotychczasowego (w kontekście zaangażowania środków wspólnotowych, szczególnie w ramach polityki spójności 2007-2013) sposobu wspierania procesów rewitalizacji, jego skuteczności, osiągnięć i problemów wdrażania projektów i programów rewitalizacji.

Gmina Barwice po raz pierwszy opracowuje i przyjmuje do realizacji Lokalny Program Rewitalizacji w obecnym rozumieniu terminu „rewitalizacja”, który określono dopiero w ustawie z dnia 9 października 2015 r. o rewitalizacji, a więc już po zakończeniu poprzedniego okresu programowania na lata 2007-2013. w poprzednich latach rewitalizacja prowadzona była w sposób punktowy i fragmentaryczny i na ogół wąsko utożsamiano ją z odnowieniem substancji materialnej zdegradowanych nieruchomości, w szczególności centrów i głównych placów miejscowości oraz obiektów zabytkowych i przemysłowych. Samorządom lokalnym, ale także władzom na poziomie regionu i kraju brakuje szerszych doświadczeń w prowadzeniu skoordynowanych i kompleksowych procesów rewitalizacji dotyczących wszystkich sfer oddziaływania z silnym naciskiem na stymulowanie procesów społecznych wychodzenia z sytuacji kryzysowej. Dlatego pierwsze rzetelne analizy i krytyczne oceny dotyczące efektów wdrażania rewitalizacji w gminie Barwice zostaną dokonane pod koniec bieżącego okresu programowania i obowiązywania przedmiotowego Programu tj. w 2023 roku.

Planowane projekty i przedsięwzięcia ujęte w Lokalnym Programie Rewitalizacji gminy Barwice na lata 2017-2023 dopełniają przedsięwzięcia zrealizowane w ramach polityki spójności w l. 2007-2013. w poprzednim okresie programowania Gmina Barwice zrealizowała projekty infrastrukturalne, w tym m.in.: przedsięwzięcia z zakresu gospodarki wodno – ściekowej, remonty dróg lokalnych, instalacji oświetlenia. Odrestaurowano centrum Barwic wraz z Placem Wolności, zmodernizowano barwicki Ośrodek Kultury i Turystyki. Odnowiono centrum Starego Chwalimia, a brzeg jeziora koprzywieńskiego został zagospodarowany na cele turystyczno – rekreacyjne. Realizowano programy aktywizacji społecznej i zawodowej, w tym kobiet oraz projekt z zakresu zmniejszenia nierówności w dostępie do edukacji przedszkolnej. Te kierunki działania teraz będą kontynuowane i dalej rozwijane.

Proces rewitalizacji jest procesem wychodzącym poza 2023 rok. Ograniczenia finansowe powodują, że do zrealizowania pozostanie szereg kolejnych zadań, które zostaną zaprogramowane w oparciu o wnioski wykorzystane z analizy i oceny wdrożenia Lokalnego Programu Rewitalizacji w obecnym okresie programowania.

7.5 Komplementarność finansowa

Gmina Barwice oraz jej partnerzy procesu rewitalizacji będą ubiegać się dofinansowanie projektów i przedsięwzięć przewidywanych do realizacji w niniejszym dokumencie z różnych źródeł: Europejskich Funduszy

Strukturalnych i Inwestycyjnych perspektywy finansowej UE na lata 2014-2020, głównie Regionalnego Programu Operacyjnego Województwa Zachodniopomorskiego (zarówno z Europejskiego Funduszu Rozwoju Regionalnego jak i z Europejskiego Funduszu Społecznego), Programu Rozwoju Obszarów Wiejskich (Europejski Fundusz Rolny na rzecz Rozwoju Obszarów Wiejskich), krajowych środków publicznych, środków prywatnych, instrumentów zwrotnych.

W związku z tym, że komplementarność finansowa oznacza zdolność łączenia prywatnych i publicznych źródeł finansowania podczas programowania działań wykorzystano zgłoszone propozycje projektów planowanych do realizacji na obszarze rewitalizacji przez podmioty prywatne, które angażować będą środki własne.

Występowanie licznych grup ludności bez dochodów, korzystających z pomocy społecznej oraz mała liczba podmiotów gospodarczych skutkują narastającymi problemami społecznymi i słabą bazą podatkową dla dochodów własnych Gminy, przez co zdolności samorządu w zakresie możliwości modernizacji infrastruktury i stymulowania rozwoju lokalnej gospodarki są niewielkie. Proces rewitalizacji będzie wymagał włączenia w większym stopniu przedsiębiorców i inwestorów zewnętrznych, którzy dysponują pomysłami, wiedzą, kapitałem oraz niezbędnymi zdolnościami organizacyjnymi pozwalającymi na uruchomienie przedsięwzięć gospodarczych, takich jak poprawiających kondycję ekonomiczną Gminy i umożliwiających złagodzenie problemów społecznych wywołanych ubóstwem

Tym samym proces rewitalizacji przebiegać będzie przy założeniu, że stymulowanie endogenicznych zdolności inwestycyjnych w postaci zasobów wewnętrznych podmiotów zlokalizowanych na obszarze rewitalizacji czy ich mieszkańców będzie miało kluczowe znaczenie dla dynamiki i skuteczności pożądaných zmian strukturalnych zarówno społecznych, jak i przestrzennych.



8.

**Mechanizmy włączenia mieszkańców,
przedsiębiorców i innych podmiotów i grup
aktywnych na terenie gminy w proces rewitalizacji**

Partycypacja społeczna rozumiana również jako zasada *partnerstwa* jest wpisana w proces rewitalizacji jako fundament działań na każdym etapie tego procesu (diagnozowanie, programowanie, wdrażanie, monitorowanie), determinując jego skuteczność i efektywność. Odpowiedzialność za przeprowadzenie całego procesu w sposób partycypacyjny ponoszą lokalne władze, jednak o sukcesie można mówić dopiero wtedy, gdy zaangażowani zostaną lokalni przedsiębiorcy, organizacje pozarządowe oraz mieszkańcy bez względu na wiek, status, płeć czy wyznanie. Skonsolidowanie wysiłków różnych osób, grup i podmiotów na rzecz obszaru rewitalizacji jest istotnym warunkiem sukcesu na każdym etapie procesu rewitalizacji. z punktu widzenia szerszej perspektywy działań rewitalizacyjnych szczególne znaczenie na każdym etapie ma zaangażowanie młodych mieszkańców Barwic oraz kobiet, które z natury jako matki są naturalnymi sojuszniczkami procesów rewitalizacji, pragnąc lepszego świata dla swoich dzieci. Potwierdza to aktywniejszy udział kobiet w realizacji przedsięwzięć inwestycyjnych i inicjatyw lokalnych.

Współpraca pomiędzy Partnerami LPR ma na celu:

- wykorzystać potencjał organizacji i społeczności lokalnej poprzez skoordynowanie działań w ramach jednego, spójnego projektu akceptowanego i wspieranego przez wszystkich uczestników,
- optymalne wykorzystanie kompetencji i zasobów będących w dyspozycji gminy, organizacji pozarządowych oraz przedsiębiorców,
- wsparcie innowacyjności proponowanych rozwiązań, wyrażającą się zastosowaniem nowych podejść do problemów związanych z rozwojem lokalnym.

Na etapie **diagnozowania** wykorzystano następujące mechanizmy partycypacji społecznej:

- publikacje na stronie internetowej Urzędu Miejskiego – informacje o przystąpieniu do prac nad programem rewitalizacji
- ogłoszenia o realizowanych działaniach i konsultacjach umieszczane w miejscach zwyczajowo przyjętych do zamieszczania ogłoszeń (gminne i sołeckie tablice informacyjne, świetlice wiejskie, strona internetowa itp.)
- badanie ankietowe przeprowadzone z przedstawicielami i przedstawicielkami wszystkich 20 sołectw z terenu gminy, zaangażowanie animatora lokalnego i facylitatora pochodzących bezpośrednio z obszaru gminy lub od lat działających na jej terenie, aby skuteczniej przekonać interesariuszy do aktywnego udziału w procesie rewitalizacji
- udział animatorów lokalnych w 9 inicjatywach lokalnych i przedsięwzięciach sportowo-kulturalnych na terenie gminy, przekazujących informacje o procesie rewitalizacji i gromadzących informacje o bieżących problemach i potrzebach mieszkańców
- spotkania fokusowe dla wszystkich grup interesariuszy, mające na celu zdiagnozowanie sytuacji na terenie gminy i poszczególnych sołectw, ze szczególnym uwzględnieniem problemów, potrzeb, potencjału i proponowanych rozwiązań
- indywidualne wywiady pogłębione z 5 przedstawicielami władz lokalnych.
- wykorzystanie efektów dotychczasowej pracy Ośrodka Wsparcia Ekonomii Społecznej (OWES), w tym m.in. wykorzystanie przygotowanej przez OWES diagnozy lokalnej czy współpraca przy wprowadzaniu narzędzi partycypacji społecznej, np. inicjatywa lokalna.

Na etapie **programowania** wykorzystano następujące mechanizmy partycypacji społecznej:

- publikacje na stronie internetowej Urzędu Miejskiego – informacje o przystąpieniu do prac nad programem rewitalizacji, prezentujące całość procesu rewitalizacji i efekty prac nad programem rewitalizacji, jak również zachęcające mieszkańców do udziału w konsultacjach
- ogłoszenia o realizowanych działaniach i konsultacjach umieszczane w miejscach zwyczajowo przyjętych do zamieszczania ogłoszeń (gminne i sołeckie tablice informacyjne, świetlice wiejski, strona internetowa itp.)
- wizje lokalne (spacery badawcze), podczas których mieszkańcy i mieszkanki, przedstawiciele samorządu lokalnego oraz osoby odpowiedzialne za przygotowanie programu rewitalizacji mieli okazję obejrzeć teren

gminy i zgłaszać swoje uwagi oraz opinie bezpośrednio w miejscu, na temat którego toczyła się dyskusja, w liczba spacerach udział wzięło ok. liczba osób.

- spotkania animacyjne dla wszystkich grup interesariuszy organizowane na poziomie sołectw, mające na celu pobudzenie aktywności i włączenie ich do realizacji przedsięwzięć inwestycyjnych, w 40 spotkaniach wzięło udział 768 powtarzających się osób
- spotkania animacyjne i indywidualne konsultacje z przedstawicielami instytucjonalnymi (samorząd, przedsiębiorcy, organizacje pozarządowe), zainteresowanymi realizacją projektów na obszarze rewitalizacji oraz wypracowaniem wizji i celów do 2023 r.
- warsztat dla mieszkańców obszaru rewitalizacji i interesariuszy procesu rewitalizacji w formie grupy fokusowej w ramach konsultacji społecznych projektu Lokalnego Programu Rewitalizacji, w 2 warsztat wzięło udział 9 osób

Po uchwaleniu *Lokalnego Programu Rewitalizacji gminy Barwice na lata 2017 – 2023* rekomenduje się dalsze włączanie w działania wszystkich grup interesariuszy procesu. Podczas dotychczas przeprowadzonych działań konsultacyjnych i animacyjnych zostało zaplanowane na terenie gminy Barwice zawarcie porozumienia na rzecz wdrażania procesu rewitalizacji. Sygnatariuszami będą min. 4 podmioty. Grupa ta wzmocniona została poprzez udział w jej pracach liderów lokalnych, tworząc tzw. Otwartą Grupę Roboczą na Rzecz Rewitalizacji. Taki model współpracy prowadzi do dowartościowania wszystkich aktorów procesu rewitalizacji. Nie jest tylko zaproszeniem ludzi na spotkanie, ale również sprawienie, aby czuli się, że są jego gospodarzami. To jest oddanie ludziom możliwości współorganizacji tych spotkań. Metoda Grupy Roboczej wymaga pracy ekspertów, ale takiej, która pozwala włączyć się praktykom i uczestnikom procesów w sposób czynny i nienaznaczający. w Otwartej Grupie Roboczej uczestniczą ludzie z różnych środowisk i każde z tych środowisk jest przez to uczestnictwo docenione. Rezultaty pracy Grupy powinny być ogólnodostępne i dawać możliwość komentowania i dopracowania ich w praktyce i w procesie. Otwarta Grupa Robocza na Rzecz Rewitalizacji będzie się spotykać co najmniej raz w roku. Istotą pracy Otwartej Grupy Roboczej są:

- autentyczność,
- zaangażowanie i aktywność członków,
- otwartość (rozumiana zarówno jako szczerość, ale również jako możliwość elastycznego kształtowania składu Grupy Roboczej),
- reprezentatywność,
- refleksyjność,
- ponadlokalny charakter,
- wzajemne uczenie się,
- zarażanie entuzjazmem.

Na etapie **wdrażania** rekomenduje się wykorzystanie następujących mechanizmów partycypacji społecznej:

- powołany zostanie zespół ds. rewitalizacji reprezentujący różne grupy społeczne i różne grupy interesariuszy, sposób wyboru członków zespołu również uwzględnić będzie partycypację społeczną, głównym zadaniem powołanego zespołu będzie m.in. weryfikacja podejmowanych działań rewitalizacyjnych
- przekazywanie informacji na temat wdrażania działań przewidzianych w LPR w odniesieniu do obszaru rewitalizacji będą przekazywane na zebraniach wiejskich, imprezach cyklicznych oraz za pomocą instrumentów wskazanych w Planie Komunikacji LPR, który przygotowuje Zespół ds. Rewitalizacji
- wzmacnianie roli liderów lokalnych do aktywizacji biernych mieszkańców gminy przy wykorzystaniu sektora pozarządowego i działań realizowanych przez Ośrodek Wsparcia Ekonomii Społecznej
- aktywizacja postaw obywatelskich i społecznych – zapewnienie dzięki współpracy z Ośrodkiem Wsparcia Ekonomii Społecznej, tj. np. aktywne coroczne konsultacje programu współpracy z organizacjami pozarządowymi, wprowadzanie i realizacja narzędzi przewidzianych w Ustawie z dnia 24 kwietnia 2003 r. o działalności pożytku publicznego i wolontariacie (Dz.U. 2003 Nr 96 poz. 873 z późniejszymi zmianami).

Na etapie **monitorowania** rekomenduje się wykorzystanie następujących mechanizmów partycypacji społecznej:

- powołany zostanie zespół ds. rewitalizacji reprezentujący różne grupy społeczne i różne grupy interesariuszy, sposób wyboru członków zespołu również uwzględnić będzie partycypację społeczną, którego zadaniem będzie weryfikacja podejmowanych działań rewitalizacyjnych i stopnia realizacji założeń LPR oraz wprowadzania ewentualnych działań naprawczych
- możliwość zgłaszania przez mieszkańców wniosków o zmianę Lokalnego Programu Rewitalizacji weryfikowanych przez Radę Miejską.
- organizowanie cyklicznych spotkań dyskusyjnych z mieszkańcami na zasadzie tzw. „stolika rewitalizacyjnego”; zasadą spotkań jest ich regularność i stałe miejsce organizacji; dyskusje przy stoliku są prowadzone w sposób luźny, podkreślający poczucie wspólnoty, tak aby okazać uznanie i docenienie uczestników jako ważnych aktorów rewitalizacji; celami spotkań stolika rewitalizacyjnego jest utrzymanie stałego kontaktu z interesariuszami, zapewnienie otwartości i jawności procesów rewitalizacyjnych oraz informacja i edukacja na temat charakteru i problemów rewitalizacji; istotą organizowanych spotkań są: dobrowolność, dostępność, rozmowa, forma i czas organizacji, moderacja, dokumentowanie.



9 • System realizacji (wdrażania) programu rewitalizacji

9.1. Zespół ds. Rewitalizacji

Zarządzającym Lokalnym Programem Rewitalizacji w imieniu Gminy będzie Burmistrz przy pomocy Zespołu ds. Rewitalizacji. Zespół zostanie powołany stosownym zarządzeniem w ciągu 30 dni od daty podjęcia przez Zarząd Województwa Zachodniopomorskiego uchwały o wpisie Lokalnego Programu Rewitalizacji do „Wykazu programów rewitalizacji gmin województwa zachodniopomorskiego”.

W skład Zespołu wejdą:

- 2 przedstawicieli Burmistrza – w tym Pełnomocnik ds. Lokalnego Programu Rewitalizacji, który będzie przewodniczył pracom Zespołu,
- 2 przedstawicieli Rady Miejskiej,
- 2 przedstawicieli organizacji pozarządowych działających na terenie obszaru rewitalizowanego,
- 2 przedstawicieli przedsiębiorców,
- inne osoby wskazane przez Burmistrza.

Zespół ds. Rewitalizacji opracuje swój regulamin. Jego pracami będzie kierował Pełnomocnik ds. Lokalnego Programu Rewitalizacji. Zespół nadzoruje skuteczność i jakość realizacji Lokalnego Programu Rewitalizacji. Do zadań Zespołu będzie należało w szczególności:

- przygotowywanie rocznych sprawozdań z realizacji LPR,
- przedkładanie Radzie Miejskiej propozycji zmian w treści Lokalnego Programu Rewitalizacji,
- zapoznanie się z uwagami Rady Miejskiej dotyczącymi rocznego sprawozdania z realizacji LPR,
- opiniowanie wniosków przedkładanych przez Partnerów Projektów dotyczących zadań realizowanych w ramach obszaru rewitalizowanego,
- przygotowanie i zatwierdzenie Planu Komunikacji LPR,
- monitoring i ewaluację LPR,
- podejmowanie decyzji odnośnie regulaminu prac Zespołu, wyboru sekretarza, itp.,
- inne określone w Regulaminie i mające znaczenie dla realizacji Lokalnego Programu Rewitalizacji.

Uczestnictwo w pracach Zespołu ma charakter społeczny i za udział w nich nie przysługuje wynagrodzenie. Zespół spotyka się nie rzadziej niż raz w roku. Decyzje podejmowane są w ramach Zespołu o ile to możliwe w ramach konsensu, szczegółowy tryb podejmowania decyzji zostanie zaproponowany w Regulaminie Zespołu. Zespół ds. rewitalizacji będzie stanowił forum współpracy i dialogu interesariuszy rewitalizacji z organami Gminy w zakresie prowadzenia i oceny rewitalizacji. Jednocześnie będzie on pełnił funkcję opiniodawczo - doradcą dla Burmistrza.

9.2. Promocja LPR

Podmiotem, który ma zadanie prowadzić i nadzorować promocję Lokalnego Programu Rewitalizacji, a w jej ramach również promocję poszczególnych projektów i zadań inwestycyjnych będzie Zespół ds. Rewitalizacji. w celu skuteczniejszej komunikacji pomiędzy uczestnikami procesu wdrażania Lokalnego Programu a społeczeństwem zostanie opracowany „Plan komunikacji Lokalnego Programu Rewitalizacji”. Opracowanie to będzie podstawą działań informacyjnych i promocyjnych dla podmiotów uczestniczących we wdrażaniu LPR. w szczególności dokument ten będzie zawierał opis celów działań promocyjnych i informacyjnych, potencjalne grupy docelowe oraz działania zmierzające do zapewnienia sprawnego systemu wymiany informacji pomiędzy wszystkimi uczestnikami procesu wdrażania LPR.

Najważniejszym celem działań związanych z promocją LPR jest dotarcie do jak najszerszej grupy beneficjentów pośrednich (mieszkańców, turystów) z informacją o projektach podejmowanych w jego ramach. Celem pośrednim może stać się np. pozyskanie instytucji, które ewentualnie mogą później występować w charakterze partnera poszczególnych zadań realizowanych w ramach LPR.

Grupami docelowymi, do których kierowana jest promocja LPR będą:

- beneficjenci pośredni większości projektów – mieszkańcy miejscowości i gminy,
- środowisko przedsiębiorców lokalnych i ponadlokalnych,
- organizacje pozarządowe.

W ramach promocji Lokalnego Programu Rewitalizacji gminy Barwice na lata 2017-2023 będą podejmowane następujące działania:

- powstanie i stałe uaktualnianie zakładki LPR na stronie internetowej Urzędu Miejskiego,
- publikacje o realizacji projektów w ramach LPR w prasie samorządowej, lokalnej i regionalnej oraz w Internecie,
- tablice informacyjne i pamiątkowe informujące o realizowanych bądź zrealizowanych projektach,
- spotkania, zebrania wiejskie, warsztaty, konsultacje projektów z potencjalnymi partnerami gospodarczymi, społecznymi, jak i z mieszkańcami obszaru rewitalizowanego.



10

• System monitoringu skuteczności działań
i system wprowadzania modyfikacji w reakcji na
zmiany w otoczeniu programu

Monitoring Lokalnego Programu rewitalizacji pozwala pozyskać informacje, na podstawie których będzie można dokonać zarówno oceny stopnia realizacji celów i projektów rewitalizacyjnych (monitoring postępu realizacji programu), jak również oceny i identyfikacji trudności, przeszkód lub nieprawidłowości występujących podczas realizacji programu i projektów rewitalizacyjnych (monitoring barier i trudności).

Funkcję instytucji monitorującej wdrażanie LPR będzie pełnić Burmistrz i Rada Miejska. Co najmniej raz w roku przed sesją absolutoryjną będą analizowane postępy w realizacji Programu Rewitalizacji. Rada Miejska jako instytucja kontrolna i uchwałodawcza będzie mieć za zadanie:

- akceptację rocznych sprawozdań z realizacji LPR przygotowanych przez Zespół ds. Rewitalizacji, w szczególności osiągnięcia celów, rezultatów,
- analizowanie i zatwierdzanie wniosków o zmianę treści Lokalnego Programu Rewitalizacji,
- aktualizację Lokalnego Programu Rewitalizacji,
- uwzględnienie zadań zaplanowanych do realizacji przy przyjmowaniu budżetu gminy oraz wieloletnich planów inwestycyjnych lub innych dokumentów strategicznych o znaczeniu lokalnym.

Monitoring w programie rewitalizacji odbywać się będzie w oparciu o dwa systemy:

- a) system monitoringu i oceny skuteczności działań rewitalizacyjnych w tym:
 - monitoring projektów,
 - monitoring realizacji celów programu rewitalizacji,
- b) system wprowadzania modyfikacji w reakcji na zmiany w obszarze rewitalizacji, w gminie lub uwarunkowania zewnętrzne.

Do oceny realizacji celów programu rewitalizacji zaprojektowano system wskaźników produktu, rezultatu bezpośredniego oraz oddziaływania wraz z oczekiwanymi wartościami. Punktem wyjścia były cele programu rewitalizacji i wnioski z pogłębionej diagnozy obszaru rewitalizacji. Określono, jakie zmiany na obszarze rewitalizacji są istotne z punktu widzenia poprawy sytuacji społeczno-gospodarczej i zaproponowano trzy typy wskaźników, których celem jest ocena tych zmian:

- wskaźniki produktu (WP) – są to wskaźniki zagregowane, przedstawiające materialne zmiany w obszarze jakie są potrzebne np. liczba szkoleń, liczba miejsc spotkań mieszkańców czy też liczba nowych miejsc pracy,
- wskaźniki rezultatu bezpośredniego (WRB) – wskaźniki zagregowane, odnoszące się do bezpośrednich, sumarycznych efektów realizowanych projektów, np. liczba mieszkańców posiadających umiejętność obsługi komputera, liczba mieszkańców uczestniczących w wspólnych imprezach kulturalno-rozrywkowych lub liczba osób zatrudnionych w nowych miejscach pracy w danym obszarze,
- wskaźniki oddziaływania (WO) – wskaźniki przedstawiające efekty w dłuższej perspektywie, mierzące realizację celów głównych programu rewitalizacji, na których realizację składa się wiele działań, także tych, gdzie efekty są odroczone w czasie. W tym zakresie przeprowadzona zostanie sumaryczna ocena wskaźników wykorzystanych w procesie delimitacji obszarów zdegradowanych. Jednoczesna obserwacja wszystkich sfer procesu rewitalizacji tj., społecznej, gospodarczej, przestrzennej i infrastrukturalnej oraz środowiskowej pozwoli na ocenę skuteczności i komplementarności prowadzonych działań.

Monitoring realizacji Lokalnego Programu Rewitalizacji gminy Barwice na lata 2017 - 2023 będzie odbywać się w czterech etapach:

- monitoring i analiza realizacji celów programu – monitoring przeprowadzony w całym okresie realizacji programu rewitalizacji,
- monitoring i analiza procedur wdrażania projektów – analiza sposobu realizacji przedsięwzięć rewitalizacyjnych,
- weryfikacja wskaźników:
 - a) monitoring właściwego doboru wskaźników produktu i rezultatu dla każdego przedsięwzięcia. Dobór wskaźników mus być zgodny z instrukcją dotyczącą przygotowania projektów rewitalizacyjnych w ramach Regionalnego Programu Operacyjnego dla Województwa Zachodniopomorskiego na lata

2014-2020, wydanej przez Urząd Marszałkowski Województwa Zachodniopomorskiego w Szczecinie w 2016 r.

- b) monitoring wskaźników realizacji Lokalnego Programu Rewitalizacji Miasta i Gminy Barwice na lata 2017 - 2023
- c) raportowanie wyników.

Monitoring realizacji celów programu rewitalizacji będzie prowadzony w sposób ciągły w całym okresie objętym programem przy pomocy wskaźników oddziaływania. Obserwacje i analizy wskaźników będą wykonywane cyklicznie zgodnie z ustaloną częstotliwością. Mając na uwadze, że zmiany w obszarze rewitalizacji wymagają czasu, monitoring odbywać się będzie w odstępach rocznych. Pozwoli to na zebranie niezbędnych danych i analizę zaobserwowanych zmian. Ważnym elementem monitoringu będzie analiza efektu synergii i komplementarności między działaniami oraz diagnoza przyczyn problemów w uzyskaniu zakładanych efektów programu.

Monitoring projektów będzie prowadzony na bieżąco, a jego realizacja odbywać się będzie poprzez analizę zgodności jego przebiegu z założonym harmonogramem, budżetem i zakładanymi efektami. Obserwacji podlegać będą zarówno efekty w postaci produktów, zwłaszcza w projektach, gdzie istotnym komponentem jest infrastruktura. Jak również rezultaty bezpośrednie projektów, a więc skutki dla mieszkańców obszarów rewitalizacji.

System monitorowania opierać się będzie na wskaźnikach przypisanych zgodnie z ich znaczeniem do celów wyznaczonych w Lokalnym Programie Rewitalizacji gminy Barwice na lata 2017-2023. Wskaźniki zaprojektowano z myślą aby, aby jednocześnie oceniały realizację projektów jak również realizację przyjętych celów programu.

Tabela 21. Wskaźniki realizacji Lokalnego Programu Rewitalizacji

Cel	Wskaźniki	Wartość Bazowa	Tendencja (zmiana)	Waga
Cel szczegółowy nr 1: Rozwój przedsiębiorczości oraz zwiększenie atrakcyjności inwestycyjnej obszaru rewitalizacji (sfera gospodarcza)	Cel 1			35
	Wskaźniki produktu			5
	Liczba projektów, w których uczestniczyli przedsiębiorcy (szt.)	0	Rosnąca, nie mniej niż 2 rocznie	5
	Wskaźniki rezultatu bezpośredniego			10
	Liczba osób zatrudnionych w przedsiębiorstwach w wyniku realizacji projektów (osoby)	0	Rosnąca, nie mniej niż 2 na projekt	10
	Wskaźniki oddziaływania			20
	Liczba zarejestrowanych podmiotów gospodarki narodowej na 100 osób (szt.)	1,82	Rosnąca, nie mniej niż o 10% (do 2023)	20
Cel szczegółowy nr 2: Aktywizacja społeczna mieszkańców obszaru rewitalizacji (sfera społeczna)	Cel 2			35
	Wskaźniki produktu			5
	Liczba przeprowadzonych szkoleń i działań aktywizujących zawodowo dla mieszkańców (szt.)	0	Rosnąca, nie mniej niż 2 rocznie	3
	Liczba zorganizowanych warsztatów, imprez i animacji dla mieszkańców (szt.)	3	Rosnąca, nie mniej niż 2 rocznie	2
	Wskaźniki rezultatu bezpośredniego			10
	Liczba uczestników szkoleń i działań	0	Rosnąca, nie mniej niż 25	4

	aktywizujących zawodowo (osoby)		rocznie	
	Liczba uczestników warsztatów, imprez i animacji (osoby)	50	Rosnąca, nie mniej niż 50 rocznie	4
	Liczba inicjatyw, prac społecznych i przedsięwzięć rewitalizacyjnych wykonanych przez mieszkańców (szt.)	3	Rosnąca, nie mniej niż 2 rocznie	2
	Wskaźniki oddziaływania			20
	Odsetek osób bezrobotnych (%)	15,62%	Spadająca, nie mniej niż o 10% (do 2023)	10
	Liczba osób korzystających ze świadczeń pomocy społecznej na 1 tys. ludności (osoby)	94,55	Spadająca, nie mniej niż o 10% (do 2023)	5
	Liczba przestępstw na 1 tys. ludności (szt.)	6,60	Spadająca, nie mniej niż o 10% (do 2023)	3
	Liczba fundacji, stowarzyszeń, organizacji społecznych aktywnych na analizowanym obszarze (szt.)	3	Rosnąca, nie mniej niż o 10% (do 2023)	2
Cel szczegółowy nr 3: Atrakcyjna i zadbane przestrzeń publiczna (sfera przestrzenno-funkcjonalna , sfera techniczna, sfera środowiskowa)	Cel 3			30
	Wskaźniki produktu			10
	Liczba wspartych obiektów infrastruktury zlokalizowanych na rewitalizowanych obszarach (szt.)	3	Rosnąca, nie mniej niż 3 rocznie	4
	Liczba obiektów dostosowanych do potrzeb osób z niepełnosprawnościami (szt.)	0	Rosnąca, nie mniej niż 1 rocznie	2
	Oddane do użytku ścieżki i szlaki piesze i rowerowe (km)	0	Rosnąca, nie mniej niż 1 rocznie	2
	Liczba inicjatyw i przedsięwzięć z zakresu edukacji ekologicznej i promocji zdrowego trybu życia wśród mieszkańców (szt.)	0	Rosnąca, nie mniej niż 1 rocznie	2
	Wskaźniki rezultatu bezpośredniego			10
	Powierzchnia obszarów objętych rewitalizacją (ha)	0,25	Rosnąca, nie mniej niż 2 rocznie	4
	Szacowany spadek emisji gazów cieplarnianych (Mg CO ₂)	0	Rosnąca, nie mniej niż 1 rocznie	3
	Powierzchnia uporządkowanych obszarów cennych przyrodniczo (ha)	0	Rosnąca, nie mniej niż 0,1 rocznie	3
	Wskaźniki oddziaływania			10
	Liczba osób korzystających z obiektów zmodernizowanej infrastruktury (osoby)	50	Rosnąca, nie mniej niż o 10% (do 2023)	5
	Liczba nowych usług o charakterze publicznym powstałych w wyniku modernizacji obiektów infrastruktury (szt.)	3	Rosnąca, nie mniej niż o 10% (do 2023)	5

Spis map



- rys. 1 Mapa gminy Barwice*
- rys.2 Granice sołectw gminy Barwice – wyodrębnione jednostki gminne*
- rys.3 Wyodrębnione jednostki gminne w mieście Barwice*
- rys.4 Wizualizacja wskaźnika „Udział długotrwale bezrobotnych wśród osób w wieku produkcyjnym” (%)*
- rys.5 Wizualizacja wskaźnika udział długotrwale bezrobotnych wśród osób w wieku produkcyjnym – miasto Barwice (%)*
- rys.6 Wizualizacja wskaźnika liczba przestępstw na 1 tys. ludności (szt.)*
- rys.7 Wizualizacja wskaźnika liczba przestępstw na 1 tys. ludności – miasto Barwice (szt.)*
- rys.8 Wizualizacja wskaźnika liczba rodzin korzystających ze świadczeń pomocy społ. na 1 tys. ludności(szt.)*
- rys.9 Wizualizacja wskaźnika liczba rodzin korzystających ze świadczeń pomocy społecznej na 1 tys. ludności – miasto Barwice (szt.)*
- rys.10 Wizualizacja wskaźnika liczba zarejestrowanych podmiotów gospodarki narodowej na 100 osób*
- rys.11 Wizualizacja wskaźnika liczba zarejestrowanych podmiotów gospodarki narodowej na 100 osób– miasto Barwice (szt)*
- rys.12 Wizualizacja wskaźnika wielkość dochodów gminy z tytułu podatku od nieruchomości(zł)*
- rys.13 Wizualizacja wskaźnika wielkość dochodów gminy z tytułu podatku od nieruchomości – miasto Barwice (zł)*
- rys.14 Wizualizacja wskaźnika występowanie zabudowy popegeerowskiej. (mieszkaniowej lub gospodarczej)*
- rys.15 Wizualizacja wskaźnika dostępność komunikacyjna (w minutach)*
- rys.16 Liczba wskaźników odchylonych na niekorzyść dla sołectw gminy Barwice w ramach przeprowadzonej analizy (szt.)*
- rys.17 Liczba wskaźników odchylonych na niekorzyść dla jednostek miejskich miasta Barwice w ramach przeprowadzonej analizy*
- rys.18 Obszar zdegradowany i obszar rewitalizacji w gminie Barwice*

Spis tabel



tabela nr 1 Mieszkańcy gminy Barwice w latach 2012-2015 (os.)

tabela nr 2 Ekonomiczne grupy wieku w gminie Barwice w latach 2012-2015

tabela nr 3 Liczba pracujących kobiet i mężczyzn w gminie Barwice w latach 2012-2015 (os.)

tabela nr 4 Udział bezrobotnych zarejestrowanych w liczbie ludności w wieku produkcyjnym w gminie Barwice i woj. zachodniopomorskim w latach 2012-2015 (w %)

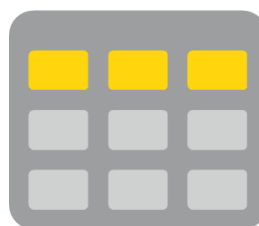
tabela nr 5 Udział dzieci w wieku do lat 17, na które rodzice otrzymują zasiłek rodzinny w ogólnej liczbie dzieci w tym wieku w gminie Barwice i woj. zachodniopomorskim w latach 2012-2015 (w %)

tabela nr 6 Podmioty gospodarki narodowej wpisane do rejestru REGON w gminie Barwice według grup rodzajów działalności PKD 2007 w latach 2012-2015 (szt)

tabela nr 7 Przykładowe wskaźniki diagnozy zjawisk kryzysowych

tabela nr 8 Wskaźnik udział długotrwale bezrobotnych wśród osób w wieku produkcyjnym gminy Barwice

tabela nr 9 Wskaźnik udział długotrwale bezrobotnych wśród osób w wieku produkcyjnym dla miasta Barwice

tabela nr 10 Wskaźnik liczba przestępstw na 1 tys. ludności – gmina Barwice (szt.)

tabela nr 11 Wskaźnik liczba przestępstw na 1 tys. ludności – miasto Barwice (szt.)

tabela nr 12 Wskaźnik liczba rodzin korzystających ze świadczeń pomocy społecznej na 1 tys. ludności dla miasta Barwice (szt.)

tabela nr 13 Wskaźnik liczba zarejestrowanych podmiotów gospodarki narodowej na 100 osób gminy Barwice (szt.)

tabela nr 14 Wskaźnik liczba zarejestrowanych podmiotów gospodarki narodowej na 100 osób dla miasta Barwice

tabela nr 15 Wskaźnik wielkość dochodów gminy z tytułu podatku od nieruchomości gminy Barwice (zł)

tabela nr 16 Wskaźnik wielkość dochodów gminy z tytułu podatku od nieruchomości dla miasta Barwice (zł)

tabela nr 17 Wskaźnik występowanie zabudowy popegeerowskiej (mieszkaniowej lub gospodarczej) (TAK – 1, NIE - 0)

tabela nr 18 Wskaźnik dostępność komunikacyjna (w minutach)

tabela nr 19 Liczba odchyleń w jednostkach gminnych (szt.)

tabela nr 20 Wartości wskaźników oraz punktacja dla sołectw według przyjętej metodologii

tabela nr 21 Wskaźniki realizacji Lokalnego Programu Rewitalizacji

Spis wykresów



wykres 1 liczba mieszkańców Gminy Barwice (tys. os.)

wykres 2 Prezentacja ludności gminy Barwice wg ekonomicznych grup wieku (tys. os.)

wykres 3 Udział bezrobotnych zarejestrowanych w liczbie ludności w wieku produkcyjnym w gminie Barwice i woj. zachodniopomorskim w latach 2012-2015 (%)

wykres 4 Udział dzieci w wieku do lat 17, na które rodzice otrzymują zasiłek rodzinny w ogólnej liczbie dzieci w tym wieku w gminie Barwice i w woj. zachodniopomorskim w latach 2012-2015 (%)

wykres 5 Podmioty gospodarki narodowej wpisane do rejestru REGON w gminie Barwice według grup rodzajów działalności PKD 2007 w latach 2012-2015 (szt.)

wykres 6 Średni dobowy ruch pojazdów mechanicznych na odcinkach dróg przebiegających przez teren gminy (generalny pomiar ruchu w 2010 r. szt.)

Dokumentacja zdjęciowa

Barwice -wieża ciśień



Kłodzino- świetlica wiejska





Barwice- miejsce przyszłej ścieżki rowerowej



Gonne Małe - realizacja inicjatywy lokalnej



Gonne Małe - świetlica wiejska



Kłodzino - realizacja inicjatywy lokalnej



Ostrowąsy - plac zabaw przy świetlicy wiejskiej



Ostrowąsy- realizacja inicjatywy lokalnej 2



Ostrowąsy- realizacja inicjatywy lokalnej



Ostrowąsy - świetlica wiejska



Tarmno - realizacja inicjatywy lokalnej



Tarmno - świetlica wiejska